工商日報

中華民國僑委會登記証台教新字第壹弍零號

香港政府指定刊登有關法律廣告之有效刊物

THE KUNG SHEUNG DAILY NEWS
42, Des Voeux Road, Central
HONG KONG
Cable Address 2078
P. O. Box 68

中華郵政台字第五二四號執照登記認爲第一類新聞紙類

督印及承印 工商日報有限公司 香港德輔道中四十三號

電話 編輯部：二六七八九 營業部：三四二九六 社長室：二五四九五 電報掛號：二〇七五 郵政信箱：六十二號

今日出紙三大張 每份港幣壹毫（外埠版精圖一大張）新聞紙第一〇〇六一號

今日出紙三大張仍售一毫

蘇聯在核子專家會議中 又露出無恥態度 圖迫美答允停試

西方代表密商應付 英代表並返國請示

【日內瓦三日合衆國際社電】共黨集團今日重新壓迫美國停止核子試驗，並於美國倘不答允時則顯示以退出此次日內瓦會議爲恐嚇。此最新之蘇聯集團行動，正當西方國家與蘇聯科學家保守此次會議秘密，並在東西雙方有新接見之跡象時中發現。此次之日內瓦會議，曾在擬定一個監察及偵查核子爆炸試驗制度，但評論附大西時間之工作大會後，即告休會四十八小時，且休會之理由未經解釋，此間之外交家認爲蘇聯意在新向美國施壓力之行動，表示蘇聯決計在此次會議內迫令美國答允停止核子試驗。但西方國家代表並不信蘇聯將其新行動實行至真日退出日內瓦會議之程度。

蘇聯重新壓迫美國停止核子試驗之行動，於蘇聯政府之消息報評擊西方國家之論調上更見顯著。消息報評擊西方，謂西方國家目前用「監察」問題以掩飾彼等不欲裁減軍備及不允停止核子試驗之意向。該報謂，每當蘇聯退讓「一步」，美英兩國常常後退「一步」，又謂，當全世界之人民期望蘇聯停止核子試驗時，西方國家則謂蘇聯不欲謀求監察試驗之方法以實施禁。義大利共黨之「統一」報登載其駐日內瓦記者發訊謂，美可能接受蘇聯建議之消息，暗示蘇聯有退出此次日內瓦會議之可能。據此項消息在文字上並未明言此事，但謂可能蘇與蘇聯首席代表費杜洛夫會談後，向其他報人透露此事。統一報之消息謂：「此次日內瓦會議有無限期拖長之可能。在此情形之下，蘇聯代表將不會留在日內瓦繼續討論，姑無論此次會議之如何重要，但缺乏有實效性之精神，美國現打算不採取其所確立之立場，試圖繼續單行談判，但若欲藉取機會使此次會議破裂而將破裂之罪名歸於蘇聯政府。」

【日內瓦三日路透社電】出席此間討論偵察核子試驗方法會議之西方科學家，今晚舉行密談：分析此次會議在過去兩日來之工作。在英美法加四國專家未會議之前，美國之三名出席代表及北歐顧問人員，先事小組討論。此間之會議人士拒絕評述昨日舉行第二次秘密會議時，西方代表與蘇聯代表曾交換關於會議議程問題之文件等消息。據悉，各國之出席代表現方向其國之政府請示，然後始入明日下午之第三次大會議。英國出席代表柯克羅夫昨晚返英，預料柯氏將西方與蘇聯、捷克、波蘭及羅馬尼亞將代表在會議開始階段之交談情形，向英國當局報告。西方代表團發言人於答覆詢問時謂，費斯克博士在明日下午舉行技術會議第三次大會之前，並未安排與蘇聯首席代表費杜洛夫會晤。西方代表團之權威人士今日解釋此次之東西雙方專家會議所以未向記者發表會議詳細情形之理由，渠謂，兩方出席代表經已同意，如欲此種技術會議有進展之最好機會，則莫若於不發表任何公報。因此，西方代表團嚴守此項保守秘密之諾言。

杜尼斯將勸戴高樂 暫勿參加原子集團

認爲法政府應先加緊對付法共

【華盛頓三日合衆國際社電】美國消息稱杜尼斯今夕動程前往巴黎，進行與法總理戴高樂商討美法關係及法國希望成爲核子國家之問題。此係杜尼斯與戴高樂重大正式接觸。兩杜尼斯希冀與戴高樂氏建立良好之個人關係。彼等曾在一九四七年非正式會晤一次。杜尼斯將與戴高樂及法外長畢萊且之會談，將對反共之重要性。美官員稱杜尼斯將勸告戴高樂，謂法國在目前參加原子集團係非其時，現在此集團只限於美英及蘇聯。兩杜尼斯認爲西方有機會與蘇成立原子裁軍協定之時，法國加入爲原子國，將使局勢複雜。法原子能官員否認權數決國將在數週間，在撒哈拉沙漠爆炸原子彈之事。兩杜尼斯希望法國領袖能解決亞爾及利亞問題，美國會可能同意與法國共享原子秘密。此聚會問題爲：㈠此間官員認爲法國之共黨屬政，但國爲政府能加緊其安全措施，可以克服此種危險。㈡解決阿爾及爾問題，並此間的種種成爲法國士氣、金融及人力之消耗。㈢通過一使法政府較爲穩定之新憲法。杜尼斯與戴高樂可能討論之其他問題包括：㈠普通北大西洋公約組織之問題，其中包括法國希望在此指揮部有較多之官員。㈡在法設立飛彈基地。㈢東西關係。

修正出版法公佈後 政府受抨擊更烈

蔣總統曾表示暫時無言論自由

【東京三日泛亞社電】自台北抵此之某文化界人士稱：出版法修正案公佈實施後，主管與執行之當局，目前反而感擴權政。政府業前在立法院審議期間，有關官員一再解釋，其作用在制止黃色新聞，一若其目標不在若干批評政府之刊物與報紙。現該法業已實施，此批根本毫無黃色意味，甚至乎日反對黃色新聞甚烈之民營報刊，不但未蒙寬假，其批評之立場，甚而變本加厲，某某刊物甚至「新聞關門」亦將繼維持其立場。宗管當局處此情況，實不能依據禁止黃色新聞之理由，而對之加以處罰。但若依其他條例而採取行動，則將無法擺脫其「箝制輿論」、「壓制言論自由」之責任，國內外之輿論亦將大嘩，而更失人心。倘若置之不理，則新出版法將形同具文，有失威信。據稱：少數刊物因看穿執法者之弱點，致反而加強其批評之程度，故新出版法之通過，就對執政當局而論，與其謂爲有利，毋寧謂爲有害，此乃主其事者未能接受內外各方意見，而堅持己主張之結果。該人士又稱：過去立法院與監察院爲最高民意機構，在一般人之印象中，多少均集中國家之精英於立院，惟自立院秘密會通過此案後，一般人之觀念亦轉而注視監察院之動態。台北一般人私人談話中，每提及立院九十餘名委員舉手三讀通過出版法之事時，「無不搖頭」，而在五百餘名委員中，僅九十餘人即能通過重要法案「尤覺怪異」。

【台北三日泛亞社電】內政部長田炯錦稱：新出版法業已明令公佈，但公文尚未由行政院頒發到內政部，一俟內政部接獲上述命令，即將儘速擬定出版法施行細則的修正條文，並公佈施行。

【紐約二日合衆國際社電】據「羅盛雜誌」本日報稱：蔣總統會提出保證，謂在合憲之新聞自由與言論自由，「一俟情況許可，將儘速獲得保證」。該雜誌發表南伊利諾大學新聞系主任郎格博士與蔣總統之一段談話。郎格博士曾在國立政治大學新聞系講學。據該誌文稱：蔣總統認爲鑒於共黨滲透威脅之嚴重故，對台灣新聞之若干限制辦法，保有必要。蔣總統曾與郎格博士談論該項出版法，該項法案最近方制定爲法律，但在此次談話時正在辯論之中。蔣總統謂：該項出版法係旨在保衛國家以免受到共黨及中立主義者勢力之影響，以保衛合法之報紙。據蔣總統宣稱：「吾人在大陸失陷前曾犯有以過多自由給與共匪。」

美再有八艘艦艇 將移交我國海軍

【南部海軍基地三日中央社電】美軍顧問團海軍組組長立泉上校，今日在海軍士官學校十週年校慶紀念會中致詞時透露：本年之內，美國將再有八艘艦艇移交中華民國，以加速充實中國海軍的戰鬥力量。這八艘艦艇包括「驅逐艦」、「驅逐艦」，和兩艘掃雷艇。

蘇指美空軍 向蘇聯挑釁

【倫敦三日路透社電】莫斯科電台今日宣稱：美國自詡其空軍司令部未嘗有向蘇聯挑釁，此乃言不由衷之說。該電台具述美國直升機迫降於東德領土及其機上九人被東德扣留之事實時謂：「此時，美國空軍司令部之挑釁行爲，已被當地偶遊證。」莫斯科電台謂：美國此種飛機之任務顯然包括「氣象學及輻射學上之偵察與乎從高空攝取蘇聯之邊區情形。」又謂：蘇聯政府認爲超越蘇聯邊界與美國在外國設立基地之事有關。該台建議廢除國外基地與禁用越洲飛彈同時執行。

克魯契夫又發出新函件 要求美採聯合行動 解決預防突襲問題

【莫斯科三日路透社電】蘇聯之塔斯通訊社報導，蘇聯總理克魯契夫業已發出其致艾森豪總統之新函件，該信之內容乃討論「採取聯合行動，以解決預防突襲之問題」。此信於七月二日發出，信內之細節今日在莫斯科之記者招待會上宣佈。塔斯社稱：克魯契夫建議，美蘇兩國在共同採取措施，以預防一國對他國突襲之重要問題上，應採取主動。克氏之新函件提議舉行美蘇兩國及其他若干國家之專家會議，研究預防一種突襲可能性之方法，並將專家會議之結果，提供高峯會議研究。克魯契夫謂，此種專家會議應在最近之將來舉行，且出席會議之代表團包括軍事人員在內。又謂，各專家之條陳應於事前指定之時限內起草完竣。該函又謂：鑑於現在國際關係之緊張及各大國作戰火之戰備，防止突襲之協定殊屬重要。因爲美空軍飛機之攜帶核子彈飛越西歐各國之上空，及前往北極與向蘇邊進發，此問題更爲嚴重。克魯契夫重申蘇聯目前之建議：㈠在歐洲之每一邊設八百公里（約五百英里）之空中視察區，及㈡第二空中視察區，包括蘇聯遠東區及美國西部之一部份。余深信美國同意順着會議以研究一解除突襲之危險問題，表示滿意於成立一防止突襲之協定，雙方相去仍遠。然而，如同意會議有關防止突襲及不作戰之協定，則余深信大有可能。

艾登身體 刻仍不宜 担任公務

【倫敦三日路透社電】前首相艾登今日發表：保守黨爵士之醫師檢驗之結果，證明彼之健康情形，目前尚不宜担任公務。

貝魯特市昨又爆炸

的港叛軍千餘投降

【貝魯特三日路透社電】今日發生一次猛烈爆炸，震撼貝魯特市中心區。最先之報導謂，在一家電影院附近之停車場有汽車一輛，車內發生猛烈炸藥爆發，幸未傷人。此次發生之爆炸事件，乃恐怖份子於過去兩日內在貝魯特方面之第一次行動。同時，由的黎波里到達此間之消息謂，的黎波里內有若干地區之政戰仍然繼續，但附近郊地區之民房，今日仍有商販自叛。

【貝魯特三日合衆國際社電】叛黨今日在黎巴嫩北部的黎波里港內之聯合國觀察員總部附近，炸毀一幢三層之樓宇，其時，聯合國觀察人員經已乘吉普車前赴黎巴嫩與敘利亞邊界作初次觀察。此次爆炸，其力量之大，從三百碼外之觀察員總部亦感震動。被炸之樓宇已成爲瓦礫場。未幾，瓦礫內噴出火焰，濃煙上冒，遮蔽全市。

【的黎波里三日美聯社電】政府軍曾接受的黎波里港內數約五百至一千名之叛黨投降。該區現似入於一個人爲之休戰狀態。政府軍司令稱，渠曾在的黎波里區給予叛黨以「良好教訓」。且有若干叛黨經已放下武器。但叛黨經過此次教訓後是否解體，則頗未能一致，惟大部份軍官則以爲叛黨力量現已有削弱跡象。的黎波里之叛黨顯然處於彈盡糧絕之狀態。

【貝魯特三日合衆國際社電】黎巴嫩政府今日在聯合國之首席代表莫希伯稱：黎巴嫩將於此兩日內促聯合國安全理事會舉行會議，俾能產生一聯合國武裝警察部隊。莫希伯謂，黎巴嫩政府將決定請求聯合國派兵。

【紐約．聯合國三日路透社電】聯合國秘書長哈瑪紹今日召開安全理事會緊急會議，其目的在商討「封鎖黎巴嫩邊界」，阻止武器及兵員之非法滲入黎巴嫩，有此一方策而已。

【紐約二日合衆國際社電】聯合國秘書長哈瑪紹，指稱黎巴嫩指控聯合阿拉伯共和國大事干涉黎內政一事稱：以余所知，吾人現在未有此種判斷之根據。余將盡量派觀察員前往黎巴嫩，一如黎巴嫩所要求之人數。

杜卿對克氏函 謂部份可考慮

【華盛頓三日路透社電】美國務卿杜尼斯今日稱：克魯契夫總統之建議，似乎有不能接受之處。但其中似乎有部份可接受，其中允許在日內瓦提出一防止突襲之東西技術會議，有答允在未來東西技術會議時討論之提議。艾森豪總統在白宮招待記者時稱：克氏一函之某節作重大之政治決定，而東西之科學家可能研究停試核子武器之技術問題，及設立防止突襲之監察區。

【華盛頓三日美聯社電】國務卿杜尼斯稱：日內瓦之新建議，可引起蘇聯新的西方之軍事行動一有技術性之事統判。

美駐華大使演說稱 中國共產主義 勢將陷於失敗

【台北三日美聯社電】美駐華大使莊萊德於星期四在此間大學俱樂部發表演說稱：在中國之共產主義將告失敗。渠謂：「雖則中國之文化與文明，刻正遭受來自新的共黨野蠻人之全面襲擊（此等野蠻人之生活方式，刻正設法剷除中國的人民故意否認一個極權主義及唯物主義制度之奴隸），但余相信，預測此項進攻將告失敗，一如其他所有該等企圖之情形者然。」

行政院全體昨總辭 新閣料無任何變動

【台北三日泛亞社電】中華民國行政院全體政務委員與各部會首長，今晨舉行院會後，即依例提出總辭，以便新院長組閣。惟新閣之政委與各部首長，大部份均將蟬聯，甚至盛傳決定任國民黨中央黨部秘書長之行政院副院長黃少谷，今日據謂亦將蟬聯。立法院定明日在院會中舉行同意投票。

日本以六十億 貸與納塞爾 定十年償還

【東京三日美聯社電】外務省領袖，謂已通過日本以巨額貸款給與阿拉伯聯合共和國之納塞爾總統，貸款十億日元，傳發展阿聯之工業，每合貨款六、紡織、製糖及新聞紙，並分十年償還。該項貸款省拒絕評論權威經濟報紙「經濟時事」所刊載之消息。該報謂：外務省官員在星期二所舉行之非正式會議中，曾決定通過納塞爾對經濟援助所提出之請求，並謂政府將於日間採取一項正式決定。

美退伍軍人協會會長預料 七年內可能爆發大戰 國軍將在此期內反攻

【台北三日中央社電】美國退伍軍人協會會長格里森，今日在行政院新聞局記者招待會上說：「絕大多數」的美國人民都是反共，而且反對承認中共政權，反對准許共匪進入聯合國。他說：在美國只有一部份「壞人」主張承認共匪。格里森說：他深信中華民國政府將能光復大陸，不過他說：「至於時間，那還得要看世界情勢轉變而定。」他又曾預測：也許在一五年到七年之間，有利的情勢可能使自由中國軍民完成光復大陸的工作。他說：大陸人民集體大規模的抗暴運動，將有助於反攻大陸的行動，他並且預測五年至七年之間，可能發生第三次世界大戰，不過他補充說：這是個人的預測，而他本人「並不是一位對政治有專門研究的專家」。

國機夜飛廣州

曾低空盤旋市區建築物歷歷在目 並飛清遠河源羅定等縣作大規模空投

【台北三日中央社電】中國空軍飛機數批，于二日夜間飛往大陸華南軍鎮的廣州市，及廣東廣西兩省區六十多個縣市，在數度遭遇阻擾及敵地面炮火射擊下，完成了一次空投任務，空投物品除號召匪軍起義的大批安全証外，還有傳單二百多萬份，救濟米數千包，贈品袋三千多個。空軍總部宣佈，這次我機飛抵大陸，廣東上空進行空投時，在若干地區遭遇到惡劣的氣候，數度遭遇匪機攔截，和匪地面炮火的猛烈射擊，但我機沉着應付，毫無損傷，並于任務完成後安返基地。空軍總部並說：當我機飛臨廣州市上空時，因在月光映照下，中山公園和市區高大建築物，如愛群酒店等，都歷歷在目，我機曾在低空盤旋數匝，然後安然飛往其他市鎮，繼續空投工作，這次空投地區，包括閩、粵兩省的南澳、和平、羅定、合水、上饒、三水、清遠、馬石壩、清遠、河源、陽江、德化、白渠、龍門、高明、寧化、陽平等六十多縣市鄉鎮。

尖沙咀區破天荒大割價

特價八五折 七月尾截止

漆咸道 安樂大廈 金馬倫道口

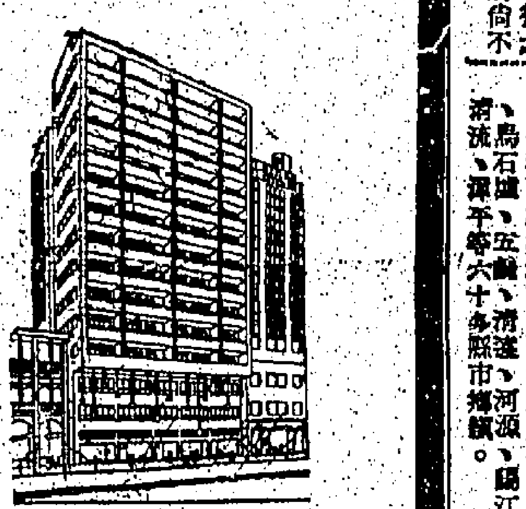

一廳兩房售弍萬元

住宅完成模樣

請到本大廈四樓參觀

滿意各用料及尺寸

然後定購

分期付款 一律八五折優待

保証十二月尾完成 地下三樓商店

免頂出租（詳章備索）

群興置業有限公司

大道中八號大行二〇玖室 電話：二六二三八

港九最新型一價百貨商店

瑞興公司

家庭用品廉價週

由七月一日起至七日止

德國五頭新型吊燈	一百一十五元
東洋傘型地燈	三十五元五毫
德國三磅電水煲	三十八元五毫
德國新型壁燈	九元九毫五
德國雙音掛鐘	六十九元五毫
英國威士礁鬧鐘	九元九毫五
德國座檯打火機	三元九毫五
德國輕錦烟灰盅	一元二毫五
德國座檯圓鏡	一元四毫五
英國炮台麥啤啤茶煲	四元六毫五
德國不銹鋼茶羹	六毫
美國軟膠浴洒	三元五毫五
美國EKCO餅盆	六毫
美國四磅手挽冰壺	一十三元五毫
美國玻璃凍水樽	一元七毫五

美國長壽牌膠肉盒	一十三元五毫
美國保冷膠冰桶	二十九元五毫
英國ICI 2½加侖膠水桶	一十六元七毫五
英國ICI 14"軟膠水盆	六元二毫五
德國50"印花傢俬布	每碼五元二毫五
英國48"雙面傢俬布	每碼六元二毫五
英國38"花窗紗	每碼三元二毫
英國48"×72"嗷啼毛毡	七十五元五毫
英國70"×100"什色花床冚	三十五元五毫
美國炮麥36"×42"什色枕袋	每對五元九毫
大號乳膠軟枕	一十九元九毫五
美國炮麥洗碗布	五毫五
英國抹碟布	一元七毫
美國馬廸士24"×46"浴巾	六元七毫五
荷蘭保膚香梘	一元七毫

早午茶市・巧手點心

精美粵菜 譽滿港九

晚飯宵夜 街坊會酌

豐儉隨意 享受第一

三樓禮堂 廳房華麗

壽筵喜酌 大方名貴

彌敦道普慶戲院樓上 電話六七弍五九號

海寧 萬元餘 每月可租 三百元

西式 唐人樓宇

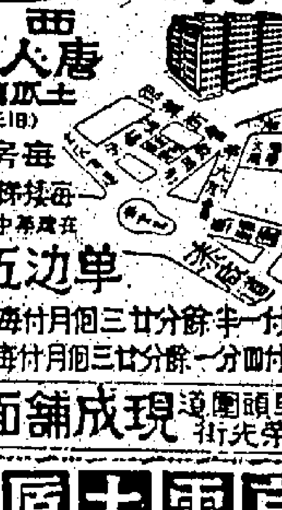

土瓜灣漆咸道（舊啟德利）

每房有鋼窗 每房兩戶通騎樓

在建築中・快將完成

單边五廳房

先付一千半餘分廿三個月付每月$267

先付一分四餘分廿三個月付每月$402

馬頭圍道 榮光街 現成舖面租售

高雲大廈 歡迎租售

香港麥當奴道一一四至一二〇號

淨面積二千四百尺 售萬餘元起

獨有三大優美 花園泳池專車

紹學榮 怡和大廈八十六室 電話：二四三三六一 二〇〇六七

聲寶牌 長短波原子收音机

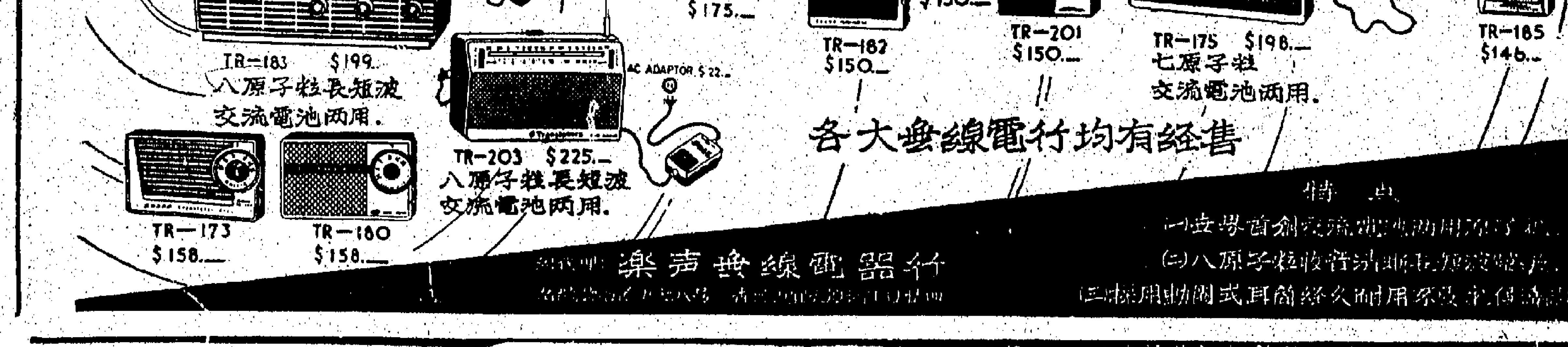

各大無線電行均有經售

特點

Sharp

樂声無線電器行

戴高樂巡視北非完畢 將發表北非政策談話

決全力挽回阿境回教徒離心

北非公安委會會商計劃向戴將軍攤牌

【阿爾及利亞三日合衆國際社電】法總理戴高樂，今日結束對阿爾及利亞歷時三日之巡視，據本市紛紛出現之報導，渠於返巴黎前，將發表有關政策之重要談話。戴氏今晨曾乘直昇機赴此間以西六十哩卡比里山區巡視法軍哨站前線，後始返阿爾及爾舉行政治會談，即行召集軍事與行政首長及文人領袖在阿爾及爾之夏宮，舉行會商。

【阿爾及爾三日美聯社電】法總理戴高樂，今日乘直昇機飛阿爾及利亞叛亂土人盤踞之地區。在距此間約七十五哩之圖民堡，渠曾與法軍會在與叛亂土人相距僅四哩之台地上，歷時五小時半。戴氏與其隨從人員乘直昇機前往，以巡視軍情，與發表演說爭取阿撒回教徒之人心為主。戴氏星期三向阿撒回教徒演說，力言使回教徒與歐洲移民享有完全平等之地位。過去，阿爾及利亞籍報紙倡阿撒歐人繼持特權之政策，對不等稱少關心，今日則於大字標題下刊出戴氏之演說，然未置評。

【阿爾及利亞．圖民堡三日路透社電】法總理戴高樂，今日於巡視阿爾及利亞之行中抵此，據本區軍政長官吉林將軍致詞，戴氏檢閱儀仗隊後，即驅車赴此間之憲兵部，聽取卡比里山區（阿爾及利亞境叛亂土人活動地區之一）之情勢。據阿爾及爾市之宣佈：戴氏將於今日稍後時（國際標準時間今日下午五時）向各界發表談話。

【阿爾及爾三日美聯社電】法總理戴高樂，巡視法軍第二十七師駐防之山地哨站時，有武裝齊全之法軍保護。戴氏在約共兩千人之回教徒前稱：「法國在阿爾及利亞有仁道職責，數月或數週後，阿撒男女均有機會投票，決定法國之將來。君等可藉自由自發之投票，顯示是否熱心公務。」戴氏此語，係指法國修改憲法之國民投票而言。戴氏巡視卡比里區，已完成對阿撒主要叛亂區之視察。與戴氏同行者，有阿撒法軍總司令薩蘭。據報：薩蘭氏曾要求加派五萬至八萬軍隊來阿平亂。目前，阿區駐有法軍五十萬人左右。

【阿爾及爾三日路透社電】戴高樂將軍今日乘直昇機赴阿爾及利亞邊界，向當地人民宣佈「一切人民地位平等」，而同時此間公安委員會，正在開會商討明日向戴高樂攤牌之計劃。此為公安委員會在二十四小時內所召集之第三次會議，據與該委員會接近之人士透稱：彼等希望明日要求戴氏說明彼對阿爾及利亞「整體化」問題之意見。此間移民領袖企圖將阿爾及利亞與法國本部融合為一體，使此間九百萬回民與一百萬歐籍移民均成為與法國四千八百萬人完全平等之法國公民。彼等懷疑於戴高樂將軍將予阿爾及利亞區自治政府下之回教人民以平等之權利，如此則在該區之選舉中，歐籍移民之票數將被淹沒。戴氏一行分乘直昇機十四架抵達阿爾及利亞與摩洛哥之邊界，降落時戴氏被包圍於歡呼中，歷時十五分鐘之久。其後戴氏發表簡短演詞，謂法國以博愛為施政方針，在博愛之原則下人人平等。彼請回教人民相信彼之保證，各回本鄉安居樂業。

【阿爾及爾三日合衆國際社電】法總理戴高樂今日透露：將於今夕宣佈安定阿爾及利亞之計劃，渠於卡比里省首府對一群歐洲人與回教徒演說時透露如上。該省為一九五四年十一月一日阿爾及利亞土人開始作亂之地。戴氏稱：「法國刻正全力擬使阿撒居民成為一體。法國於具體事物上有巨大成就，精神方面所有成就之前則有不及。今晚，余將有機會宣佈法國之決定。然而，除非大家精誠合作，否則將無成果。法國之將來寄於阿爾及利亞，阿爾及利亞當擔負份之義務。」

巴黎十五國禁運委會 定本月底宣佈 放寬禁運辦法

只修正對蘇禁運辦法對中共仍極嚴厲

【倫敦二日路透社電】此間官方人士宣稱：在巴黎十五國籌備委員會，可能於本月底以前，宣佈同意放寬限制東西方貿易之各項辦法。英國方面人士謂：現時檢討該項禁運名單，將按照比例減低百分之四十。在巴黎現時檢討中所使用之一項規定，係根據於顯示蘇聯具有科學知識與能力之故，係重新確定戰略貨物之範圍。

【巴黎二日路透社電】消息靈通人士今日稱：管制東西方貿易之戰略禁運之十五國委員會，料將于短期間宣佈設法輸入共黨國家之大部份「戰略」限制。據料僅有下列物資仍受禁運：㈠武器與戰略之裝備。㈡推進步之技術性裝備。㈢共黨國家所缺之主要物品及物資。

【華盛頓二日合衆國際社電】各官員本日宣稱：美國將已同意對於放寬與共黨集團國家貿易各項限制辦法之計劃。一切同意減少對於與蘇聯及東歐附庸國家貿易之限制辦法。但各官員謂：美國政府將維持彼等對中共完全禁運之計劃。北大西洋公約組織國家及日本代表，在過去三週內，曾在巴黎開會，擬檢討對共黨集團貿易之限制辦法。預料在今後兩週內將可獲致最後決定。

【華盛頓二日路透社電】各官員本日宣稱：根據即將宣佈之新放寬禁運之辦法，該等將續根據戰略貨物，計有各項原料、化學物品、工作母機、金屬及運輸設備等項。由於美國及其盟國對戰略物資貿易實施禁運舉行最詳盡檢討之結果，約有八十種貨物將由禁運名單中剔除。在巴黎對共黨禁運問題委員會亦將已採取各項決定。際政方面人士謂：美國曾堅持強硬反對放寬各項管制辦法，但鑑於蘇聯工業上及科學上進步，及有能力製造在盟國最初禁運名單上各項物品之故，美國終於不堅持其反對意見，對歐洲經濟集團國家提出對於禁運辦法之修正，對於中共所實施之禁運辦法，將無若何影響。

【台北三日合衆國際社電】英文中國日報本日載稱：美國同意與中共重開大使級會談及放寬對共黨國家之禁運，實至為「遺憾」。該報稱此等決定，「關於美國各項動機與意向，可能引起一連串新的付測」。該報并謂：「美國政府由於國內經濟衰退，竟然屈服於來自設法為其貨物找尋出路之歐洲國家及日本日漸加強之壓力，實屬「非常不幸」。」

【雪梨三日路透社電】澳洲聯邦貿易銀行國外部經理今日稱：中共欲向澳洲購買羊毛、麥、銅等項貨物。哈氏前奉命前往亞洲各國作十星期調查貿易情形之旅行，在此期間，彼曾至新加坡、馬來亞、泰國、婆羅洲、香港、菲律賓及中共等處從事調查。彼謂澳洲對中共之貿易應徐圖逐漸擴張。彼指出中共團出售絲、棉布、豬鬃毛、木油及茶葉等物與澳洲，並謂澳洲在過去十月中所輸往中共區之出口貨，共值八百五十萬澳鎊，同期中從中共輸入之貨物共計二百五十萬澳鎊。

美國防部已進行研究 核子爆炸是否可應用 太空船推動機等問題

【華盛頓二日合衆國際社電】美國防部高級研究計劃組主任約翰遜今日稱：國防部現已訂約委人研究核子爆炸力是否可以應用於太空船推動機之問題。彼稱：此爲國防部對太空方面所用設計工具之探討程序中預定工作之一，彼已授權空軍部之太空研究組，與通用實力公司之原子能部訂立合約，進行該項問題之探討工作。該項合約所規定之研究經費，僅在七月一日起之本年預算中撥出一百萬元，從此點即可窺見關於推動核子彈於一段動機中之研究工作，目前尚在最原始階段。

加西亞昨返抵馬尼剌 謂赴美任務達成 獲貸一億二千萬

【馬尼剌三日中央社專電】菲律賓總統加西亞，於今晨由美返抵國門時，向菲律賓人民說：他赴美的任務，業已達成。加西亞是於六月十五日啟程赴華府，進行貸款，以穩定菲律賓的經濟情況。他說：他已獲得初步貸款一億二千五百萬美元。他說：貸款的達成，將超過三億美元。加西亞向在馬尼剌機場迎接他的羣衆表示：菲律賓人在美國擁有真正的朋友，而對於菲律賓獲得各種援助的圓融判斷。加西亞表示：他將在向全國發表演講時，詳細報告其赴美之行的成就。他說：美國人民方面對於菲律賓人民的愛護及善意的表示，則非他用言詞所能表達。

曾赴中共區日科學家 經向政府供給 中共軍事情勢

日否認曾派情報人員赴蘇

【東京三日法新社電】日社會黨議員赤木昇，今日在參院透露：日政府情報工作人員兩名，去年七月曾以電影公司職員之身份，混入出席莫斯科方面世界和平大會之日代表團，而調查蘇聯之一般局勢。赤木並說此兩調查員之活動，已超過規定之範圍，而進行「間諜」活動。赤木並揭露去年曾訪中國大陸之日本科學家，要彼等供給有關中共原子能研究計劃，以及一般軍事設施之情報。政府發言人承認內閣調查室確曾向日本科學家及其他赴中國大陸之學者，取得有關中國大陸形勢之情報，但否認曾派官員赴蘇聯。

古巴叛亂份子 開始釋放 被擄美僑

叛軍首領表示不再綁架外僑

【夏灣拿三日美聯社電】過去一週來被古巴叛亂份子架走之美國人與加拿大人四十九人，其中五名已於星期三被釋放，乘直昇機飛至古巴境內關達那摩美海軍基地。陪此五人飛關達那摩者，有美駐古巴聖地牙哥之領事伍爾德。渠於上星期六駕吉甫車進入森林，與古巴叛軍交涉，而使五人獲釋，據現有跡象，今日將再有人獲釋。獲釋之一名美國技師稱：古巴叛軍對渠等尚佳，惟圖使渠等相信，古巴政府刻正使用美製炸彈轟炸叛亂。被擄之加拿大籍技師卡爾稱：古巴叛軍首領卡斯特羅之兄弟勞爾．加斯特羅曾作諾許，答允不再擄架外僑。美國技師魯蘇運稱：「古巴叛軍曾謂：『古巴政府刻正使用美製炸彈對付吾人』。」

【夏灣拿三日路透社電】過去一星期來，約有美國人與加拿大人六十人被古巴叛軍架走，昨晚，五人已獲釋放。古巴叛軍如此擄架此種人，係保抗議渠等所指美國軍援古巴政府之措置（在聖地牙哥，美國一家電報局……）。日前美國總統艾森豪昨日稱：美駐古巴領事兩人，已與古巴叛軍接洽，擬使被架走之美人、加人全部獲釋。據叛軍首領之弟勞爾下令，使被擄之美、加兩國人立即……

美駐日大使演說 謂世界已面臨 暴虐統治挑戰

【東京四日合衆國際社電】美國大使麥阿瑟本日宣稱：世界面臨「一項新的暴虐統治之挑戰」。該大使在七月四日美國獨立紀念日發表聲明，謂：「全世界自由政府現面臨一項新的暴虐統治之挑戰」。據稱：「在今天保衛主義反動份子爲自由主義份子之際，各地愛好和平之人民，祇能由正義、平等與自由之理想中獲得新的激勵，此等理想，并曾使獨立宣言之起草人獲得鼓舞。」麥阿瑟謂：美國愛國志士曾以下列詞句結束該文件：「吾人以生命、財富及榮譽互相保證」。麥阿瑟謂：此「因在一七七六年一如在一九五八年者然，該等信仰自由與獨立之人士，乃已以生命付出彼等信念之代價，最近在匈牙利所發生之各項悲劇事件，足可證明一切」。

蘇丹國會 通過接受 美援協定

【喀土穆三日路透社電】蘇丹國會之聯合會議，今日通過政府之提案，接受美援協定。協定已於今年四月二日原則上達成協議，雙方並同意以（數額不明）協助蘇丹於沙漠地區從事研究與開鑿水井。

美新型遠程轟炸機 定名為勾魂女使 由各地投票取決

【洛杉磯三日美聯社電】北美飛機製造公司時速二千哩之B七○式轟炸機，將命名為「勾魂女使」。「勾魂女使」爲北歐神話中奧丁火神之侍女，其數不一，通常謂有九人，伊等時乘天馬，奉大神之命，飛臨戰場，選定應戰死者。美戰略空軍總部稱：此名選自該部分佈全球各地官員投寄之二萬零二百三十五個名字。此種轟炸機尚未開始製造，製出後，將與B五二式轟炸機成爲美國之遠程戰略武器。

印尼革命軍 在萬鴉老展開反攻 將中央軍驅至灘頭

印尼抨擊中共侮辱外交人員

【馬尼剌三日合衆國際社電】據本日消息：印尼革命軍在突然表現其力量之一項行動中，曾襲擊駐於西里伯斯內三個地區之印尼政府軍部隊及「擊傷政府軍運輸船隻」。據馬尼剌報紙稱：在該三個地區之印尼政府軍「由於該等出乎意外之襲擊，均感到手足無措，彼等刻正顯示驚惶與不安之跡象」。該等襲擊行動之消息，係「在過去數天內在前印尼革命軍政府首都萬鴉老及克瑪與武洞等地所發生者」。該消息未有說明革命軍如何擊傷政府之船艦。同時，該消息並謂：革命軍曾將政府軍海軍陸戰隊驅回至彼等在萬鴉老之灘頭陣地。印尼革命軍方面稱：曾被迫在政府服役之萬鴉老士兵，經已投向革命軍方面。據該等士兵引述其說稱：「吾人曾被中央政府宣傳所欺騙及愚弄，謂在北西里伯斯有大批外國士兵虐待吾人之親屬及凌辱吾人之姊妹，但吾人曾親眼看見，耶加達此項虛偽宣傳，殊非事實。」

【耶加達三日法新社電】英文「印尼時報」今日在社論中，抨擊中共限制外國外交官員旅行之辦法，謂：就印尼駐北平之大使館全體官員，均暫受其影響。

捷總統昨日 與蘇頭目 舉行會議

【莫斯科三日路透社電】蘇聯主席伏羅希洛夫今日在克里姆林宮與捷克總統諾伏特尼舉行會談。據「塔斯社」報導，伏羅希洛夫在機場稱：「此次之會議，乃如兄弟之會晤，而不如解決爭論之會議」——因蘇聯之與捷克並無爭執問題。

英國經濟 漸趨穩定

英財相阿莫里稱

【倫敦二日合衆國際社電】英國財相阿莫里今日在下院稱：英國現正接近在英國史上得未有之經濟穩定狀態。財部於較早時，宣佈英鎊區黃金與美元儲備，細達到此七年內最高之水平。在下院辯論財政法案之時，阿莫里謂：「余意以爲目前英國經濟之平衡，比過去數年中之任何時候爲佳。」統計數字已將此種情況指出。

英美昨簽訂 核子武器 秘密協定

美參院通過兩原子撥款案

【華盛頓三日路透社電】白宮宣佈：今日英美簽訂交換核子武器秘密之協定。

【華盛頓三日美聯社電】星期三日，參院通過原子能委員會之撥款案，授權科學家進行利用核子分裂以產生用于和平之能。參院通過增加此項撥款二百五十萬元。另一項增加九百四十萬零六千元用于發展粒子加速器計劃之撥款，亦獲通過。

馬來商展會今揭幕 發現中共產品滲入

馬來警方即進行徹查

【吉隆坡三日泛亞社電】定於明日揭幕之吉隆坡商展會，因在會場中有人發現陳列中共商品，已引起馬來警方之注意。據查詢，此次商展會將有三十三國參加，惟中共並未在被邀請之列，但據悉大陸之產品將在會場出現，其中大部份爲中共產品，且將在攤位內公開出售，故警方認爲「不可思議」。

袁子健升格 任駐越大使

【台北三日泛亞社電】行政院在今日會議上，通過任命袁子健爲中華民國駐越南大使，因袁氏原爲駐越公使，現公使館升格爲大使館，故袁氏亦由公使升任大使。

蔣總統昨招待 國民黨籍立委 請支持陳誠長政院

【台北三日中央社電】蔣總統以國民黨總裁的身份舉行茶會，招待國民黨籍立法委員，勗勉各同志團結一致，協力同心，支持副總裁陳誠出任行政院長，完成反攻大陸，收復失地的目標。茶會開始後，總裁首先致詞，稱陳誠同志擔任行政院長四年，任內在政治外交各方面都有很多的進步和改革，譬如陳誠同志於三十九年前後，在台灣省政府主席任內正是國家風雨飄搖，危疑震撼的一段時間，由於陳誠同志的任勞任怨和傑出才能，才完成了安定台灣確保反攻基地的艱巨使命。

侵犯敍邊境 以色列屢次 埃敍聯邦指

【開羅三日路透社電】此間消息靈通人士今日稱：阿剌伯聯合共和國，刻正考慮要求保請安理會開會，討論以色列屢次侵犯敍利亞邊境之問題。

英埃將重開 金融會議 本月中旬舉行

【倫敦三日路透社電】今日此間英財部發言人稱：經由第三者之斡旋，本年三月在羅馬破裂之英埃金融會議，可能再行召開。官方僱主謂：英埃金融會議，旨在解決埃及凍結英鎊及英國利益之賠償問題。開羅已將彼對蘇彝士運河賠償問題之意見，通知英方，而重行開會之日期，可能在七月中。

諾蘭謂美參院將恢復 援外計劃被削減款項

衆院削減太大將影響美外交政策

【華盛頓三日合衆國際社電】今日參院共和黨領袖諾蘭，預料參院將恢復衆院所削減之援外計劃之款項。但從其他之批評，參院之拯救力量不大。參院撥款委員會有幾名主要之民主黨議員稱：本委員會在表決該被衆院削減八億七千二百萬元之援外法案時，可能有所……

【華盛頓三日合衆國際社電】衆議員麥克斐爾之提案，將限制政府不得將援外預算使用於協助任何外國振興與美國之競爭工業。麥氏指出：美國之國外援助工業已運行協助外國經濟，而不撥救本國之經濟病態，政府不應再以美國之金錢用於加強外國工業之競爭。

【華盛頓二日合衆國際社電】衆議院今日不理艾森豪總統之新要求，拒絕將從渠之新外援計劃中被削減之八億六千二百萬元之七千五百萬元恢復。該項要求乃一連串共和黨修正案中之第一項，旨在使由衆院撥款委員會建議之三十億……

荷要求盟國同意 建中程飛彈基地

西歐七國聯盟大會中

【巴黎三日路透社電】荷蘭人斐斯上校，今日在此間西歐七國聯盟大會提出該會防禦委員會之一項報告，要求該聯盟之成員國同意於本國境內建立中程飛彈基地。斐氏謂西方之力量較東方爲遜色，但正致力使西歐防線前進。斐氏謂：歐洲一旦發生大戰時，不再能如一九五六年英法進兵埃及時一般猶豫。故此，中程飛彈爲西方防務不可或缺之基礎。斐氏稱：西方國家應有「可悲之態勢」，彼等不應拒於國內建飛彈基地。彼並謂：飛彈基地所在國，對使用原子武器之決定，應有發言權。由於東歐，除東德與其他附庸國之軍隊外，俄國且有機動後備隊。西方至少須有三十個師。目前，中歐地區北大西洋公約組織擁有十九個師之部隊。斐氏又稱：如果歐陸之英軍撤退，將有危險影響。

英姐宣佈將再結婚 新郎爲瑞典戲院商

【倫敦三日美聯社電】電影明星英格烈褒曼星期四日稱：「法律手續一經辦妥之後，余即與瑞典戲院老闆史密特結婚。吾人將在婚後居住法國。」意大利法庭將在英姐之現任丈夫羅沙里尼提出申請之後，宣佈彼等解除婚約。英姐又謂：「余希望三兒女與余同居，祇在暑假與彼等之父親相敍。」

化學戰．細菌戰和輻射塵（上）

盤銘節譯

一個新煩惱，就好像今日世界上其他的煩惱合在一起了。這種煩惱也是和戰爭有關的。

全世界都害怕原子武器和氫武器。全世界人士都在談論禁止核子武器試驗，談論不准使用原子彈和氫彈。

現在，華盛頓若干官員突然明白，核子武器要是給禁止了，會很快就有其他同樣可怕的武器來替代的。

那些武器就是細菌、毒氣和輻射塵。

美國會經過嚴密檢查的証供和國防部的演說，已把以往很少提及的戰爭一部門，揭起了一角。

北大西洋公約組織的最近一期月報裏，有這樣的陳述：

「他們（蘇俄人）目前能夠從事大規模的生物學和化學的戰爭。」

然後是參議院武裝委員會裏的詳細報告，內容有許多地方給檢查人員刪去了。陸軍化學兵團長克雷賽少將，在那項報告裡，把對這種戰爭的揭開了些。那似乎是一個不同形式的戰爭，已有高度的發展，不過直至現在爲止，還沒有加以充份利用。

策劃的人士注意到，世界輿論對於戰爭中人民的被燒至死，像第二次世界大戰中東京投下的燃燒彈和戰地噴火器所造成的，並不感到憂慮。尋常的炸彈和子彈，不論具有多少破壞力量，祇是引起一些關心。原子彈和氫彈則是另一回事。

現在病菌的武器、毒氣和輻射塵，那些負責準備應付戰爭的人，深信那些武器將變成決定性的重要。那些武器被認爲特別適合於侵略和破壞行動。一般以爲，在任何裁軍計劃之下，甚難建立可以偵察它們的檢查制度。小小的實驗室，小小的工廠——在一個龐大工業體系中祇是細微的一點——就可以供應那些未來的有力武器了。

不過這還是讓美國陸軍最高級專家所作的報告和陳述，來說明那事實的真相罷。克雷賽將軍在五月九日的報告裡這樣說：

「生物學戰爭，比任何其他形式的戰爭，更適宜於敵人秘密的攻擊活動。攻擊者用隱蔽的方法，幾乎可以在他們所選擇的任何地方播下病菌——在給水系統裡，在食物裡，在調節空氣設備裡和其他許多方法，都可以把疾病的媒介，來與人類、動物或植物接觸。」

在克雷賽將軍的証供裡，又有下述各點：

「化學戰的軍事效用，是第一次世界大戰以後才証明的。生物學戰爭在公開戰爭或任何其他戰爭形式中的軍事效用，還始終沒有証明過。

「事實上，自第一次世界大戰以來，化學藥品的進步，最顯著的，不論在致命性方面，或在非致命性的傷害方面，其效用都已經增加了千倍。

「對於化學戰的軍事效用，我們並沒有任何真正的疑問。那是可以從野外的試驗和實驗的結果而相當正確地計算出來的。

「可是，對於生物學戰爭，便需要證明了。有許多嚴格的規定，限制了可以對一個人類所作實驗的數量。

「我們假定，事實上我們是知道，我們的敵人並沒有遵守這些限制，所以很可能他們已有了我們所沒有的知識或証據。……」

那麼，這些新武器究竟包括什麼東西呢？克雷賽將軍說，致命的新毒氣便是一類。

「神經毒氣是最新的幾種，便是破壞神經的毒氣。它們是無色無臭的，比現有的任何其他毒氣都要致命得多，它們是二次大戰時，德國人在改良殺蟲劑的研究過程中發明的。

「破壞神經的毒氣是用破壞神經末梢所控制的肌肉的正常關係，來侵害人體的。……要是使用適當的份量，或是甚至少少的份量，也在五分鐘至一刻鐘之內便可以造成死亡。」

他人都知道蘇俄擁有大量這種毒氣。將軍說：「在二次大戰的末期，蘇俄人不單搶走了納粹生產這種破壞神經毒氣的工廠，還把許多參加這種計劃的科學家一併擄走了。」

還有另一種更新的毒氣。克雷賽將軍說：

「我們又很注意另一種化學劑。它們是會使你行爲失常的毒氣……你祇要吸到少量這種毒氣，你的行動便會完全變得沒有理性，但是不會知道你是受了這種毒氣影響的人。每一個人都會同樣胡鬧。」

據說便是暫時的失去視力。所發表的証供裡有如下的透露：

「有許多東西都有前途，我們希望能夠發明下去。例如，要是我們能夠發現可以造成暫時失明的東西，而不致使人永久殘廢，這將是多麼合乎理想。現時我們能夠提出，而且那比我們在使用中任何其他東西要好得多的，是說明一種可以使敵人致弱的疾病。」

細菌戰爭武器又怎樣？下面是一些基本的事實：

「生物學戰爭，實際上便是人類故意利用活的病菌或是它們的有毒產物，使人畜或食用作物害病或死亡而已。……

「使用的人對於攻擊的結果可以預料到，因爲他可以使用使敵人致弱的病菌，或是用來殺死人。他知道他的攻擊不會毀壞建築物和機器，那些東西在他的戰後經濟計劃上可能是十分重要的。……」

克雷賽將軍解釋，在未來的戰爭中，病菌的使用可以正確配合軍事上的需要：

「例如，現在已可以選擇微生物，在有效的份量下，造成：㈠高度死亡率；㈡一時的低死亡率，但長期失去能力；㈢一時的疾病；或是㈣由於人民身體衰弱結果而造成糧食減少。這樣，對於生物學戰爭及其效果，可以控制，這是非生物性軍火所無的。」（未完）

東京吉手町，在市府禁止注水下，各公共游泳池均被迫關閉。圖爲大學附屬學校游泳池內之一個鏡頭。（泛亞社）

英政府昨宣佈 放寬貸款限制

【倫敦三日路透社電】英國政府今日宣佈放寬其「貸款限制」經濟政策。財相阿莫里對下院稱：本月份結束以後，渠將不要求各銀行將其貸出之款項之總額限制至任何指定數字。

中共拒美建議 改在華沙談判 復拒釋放被扣美僑

【東京三日合衆國際社電】中共今日拒絕美國公民之要求，並予以抨擊。中共今日將「新華社」所發之聲明廣播，堅稱被扣美國人，必須受中共法律所懲罰，在彼等刑期未滿前，彼等返國已不能成爲一個問題。

【倫敦二日美聯社電】中共拒絕美國所提將日內瓦會談移至華沙舉行之建議。北平電台廣播中共之聲明，稱美國要求將會談移至華沙舉行。

孟買昨發生示威運動 抗議蘇殺害納基暴行

尼赫魯對納基被害極感憂慮

【新德里三日路透社電】約有革命工人黨及革命社會黨黨員一百名，今日在蘇聯大使館外示威，抗議處決匈牙利前總理納基，彼等曾被警察阻止進入。

伊朗王離華府 轉赴歐洲訪問

【華盛頓三日合衆國際社電】伊朗國王巴勒維，今日結束在美國之訪問，離華盛頓，於今日下午（國際標準時間今日下午九時），搭機前往紐約，計劃於今日正午在紐約登「獨立」號赴歐。

日皇儲明仁今年訂婚 未來王妃北白川肇子

【東京三日泛亞社電】日宮廷長官瓜生今日在參院宣佈：皇儲明仁太子今年將訂婚，婚禮將在明年底之間舉行。至於未來王妃之姓名，瓜生並未透露，但一般人刻均謂，非明治天皇之外曾孫女北白川肇子莫屬，彼與明仁係表親關係，今年剛滿十八歲。

冒牌阿娃嘉娜騙手錶 高爾溫片場發生火警

【紐約三日美聯社電】此間一外表酷肖女影星阿娃嘉娜之酒店女侍者，今日冒充該女星在第五街一首飾店中騙取一價值一百二十元之手錶，隨該首飾店派人至本市一酒店中向阿娃嘉娜之女僕收錢。惟當時店中人已認出彼爲女侍，當即通知警察，將其拘捕。該女侍獲准以一千元保釋，彼將被控詐欺取財。

【好萊塢二日合衆國際社電】世界聞名之高爾溫公司製片場昨日大火，損失據最保守估計，約超過二百萬美元。該公司原準備以六百萬元開拍「波基與貝斯」一片，當火起時，此間所稱最大之一片佈景，即被火焚毀。該片之製片人高爾溫氏謂：彼將立即重建佈景，以便開拍該片。

德國新廣告 荷衆化學研究院出品 護膚新發明

艷顏霜

Horvi Biologische Hautnahrcreme

保證 芬芳·清爽

營養肌膚，永保嬌嫩，花顏增艷，化醜爲妍

嬌艷動人

德國荷威大藥廠出品（各大公司藥房均售）

社論

嫉妒不能解決問題

——對蘭開夏瘋狂攻擊香港的觀感

嫉妒並不能解決問題，但在今天英國的某些人士中，却顯然已被嫉妒麻痺了神經，弄昏了頭腦。這一事實的出現，無可懷疑的，已在蘭開夏反對港布輸英的瘋狂煽動上，表露無遺。

英國一部份人士，爲了要求限制（他們的最高希望是完全禁止）香港棉織品的輸英，正不惜竭盡九牛二虎之力似的，對香港尚在萌芽期間的紡織工業，展開一個醜詆、打擊的高潮。他們一方面運用了一批工黨議員，以衆口鑠金的姿態，在國會大肆咆哮，儘量製造各種限制港布輸英的藉口，另一方面他們又策動了三千蘭開夏工人，決定趨赴倫敦國會作遊行示威，以求擴大其影響。而所有這一切，都是嫉妒的情緒衝動的表現，並非有效的解決問題的途徑。但今天的一部份英國人，却顯然已在嫉妒支配之下，失去了理智的平衡。

我們說蘭開夏的反港運動出於嫉妒，是有理由的，例如：（一）當工黨重要議員威爾遜，在下院指摘保守黨政府因不會限制港布輸入，致使蘭開夏陷於「慢慢流血至死」的可悲狀態時，他的强有力論據，是說香港的紡織工業，是以難民資本和勞力爲基礎，因此香港工人的工作時間，也近於「奴役」的程度。他便根據此項想像觀念而發爲抨擊說：「香港紡織廠裏的勞工情況，是急需用行政行動去解決的。目前香港的情形，在一世紀前的英國，就已經被確定爲非法，他們的嚴重性不單是以我們的標準來說是壞，而是比亞洲任何國家，除南韓之外爲更壞。」威氏這一番話，驟然看去似對香港勞工很表同情，而其措詞也極富煽動性，可是一究其實，威氏之言，對於香港勞工的情形，仍然非常缺乏足够的了解，故在我們聽來，除了嫉妒，便覺其十分空洞。因爲第一、威氏並沒有能够把香港紡織業的工時和工資，與各業工人作一客觀的比較，就肯定說它是「奴役的標準」，殊不知這些工人所得的待遇，即使說不上理想，但就香港而言，却是相當接近水準的（當然真正理想的勞工待遇，在亞洲國家，亦難見到）。第二、威氏忽略了香港與中國大陸相毗連，而眞正靠奴役條件製成的產品，實爲大陸，而非南韓，威氏不談大陸而說南韓，如非有意討好中共，便是對亞洲情形太過隔閡，此項論調，也自然無法能使人心折。同時我們還應在此指出，儘管在某些英國人眼中，香港紡織工人都好像過着「非人的生活」，但在大陸產品的低價競爭之下，如毛巾、內衣之類的製品，便已顯得無法支持，要是香港的棉紡工業，再就現有的工資工時，根據英國比例爲適當的增減，那就必然更加無從抵抗大陸產品的襲擊，非相繼陷於破產關門的悲境不可。假如英國要就此項工業競爭尋求對策，則其目標應爲大陸，而非香港，實無疑問。現在就因威氏忽視了這一點，故此所予香港的攻擊，便顯然的不切實際。（二）又據另一工黨議員勞德新，他對香港所作的批評，更是除了嫉妒之外，再無較好的解釋。他爲了形容香港是英國的「負累」，竟在下院陳詞說：「假如條件對中國人適合時，中國人是會取回香港的。我們現時是在寬容之下才保持着香港，過去日本人十天便攻下香港（按：香港係經過苦戰十八天之後才陷落，亦足見該議員信口開河，隨便亂說），中國人要佔香港，不會超過廿四小時。」又云：「假如香港不再是我們的殖民地，將是一件好事。」他的意思是說，若非香港仍爲英國的屬土，那限制香港棉布的輸英，便大可爲所欲爲了。試想這樣情感用事的言論，我們除了付諸一笑外，又還能說些甚麼呢？

目前，英國政府似乎已經不起蘭開夏此項不斷擴張的壓力，已決定委派一個大臣，即將專程來港，與此間有關方面切實商討勞工工作的時間問題，我們相信在事實面前，香港紡織工業的眞相如何，將能經得起蘭開夏那邊有計劃的挑戰。不過今日的問題却似不在於此，除非那些代表蘭開夏利益的人們，能够就香港與英國之間的血脈關係，平心靜氣的比較其利害得失，然後此項爭端，才會獲得眞正公平的結論。要是英國某些人士還是本其嫉妒心情，蠻不講理的祇以扼殺香港紡織工業而快意，那除了弄到兩敗俱傷之外，亦將不會還有更佳的結果。可是我們仍得在此提醒英國人注意，香港是英國在亞洲僅有威望的象徵，而香港目前的安定，就靠一點工業去支持，倘若這一安定喪失了，無論如何，對英國也是有害無利的。

實行「生產大躍進」以來 廣州病人與日俱增

僞廣州市衛生局副局長姚碧澄 公開指出每天就診病人二三萬

【本報特訊】廣州消息：在實行所謂「生產大躍進」及全面推行「番薯革命」，以番薯代替主糧之下，廣州市人民一方面不堪過度勞役，一方面缺乏營養（按：中共宣傳番薯營養價值「賽過人參」，如以番薯充口糧缺乏營養之說不能成立，則可能是人民「虛不受補」，對「賽過人參」食物之營份無法吸收），故市民最近患病者大增，每月清晨以迄中午，廣市各家醫院門前，均出現數條長龍，病人忍千萬苦，等候輪診。

據市病人大增，現象十分嚴重。據僞廣州市衛生局副局長姚碧澄（僞市衛生局醫師，原自設有碧澄醫院，「壯敵」中醫院已由私營改爲「市立」，姚爲中共利用出來上述職）指出：「市屬」十一間醫院中，每間醫院（或獨立門診部），自「生產大躍進」運動展開後（按：今年三月起），平均每院（部）每天要看病人千多兩千，甚至三千門診病人。此即不啻指出：廣市求診病人每天數逾二、三萬人以上，而此數字尚僅是求診於「公立」醫院者，就診於「公私合營」醫院及「關企業」之「醫務衛生保健站」者仍未計算在內。疾病現象之嚴重，可謂已達到驚人程度。

姚碧澄承認病人在輪診時 受雨淋日晒風吹痛苦

証明中共推行所謂生產大躍進 使人民走向疾病死亡途中躍進

僞廣州市衛生局副局長姚碧澄又指出：因市民疾病率大增，醫院門前日日排長龍，於六月份起擬改善醫療工作，實行門診三班制，全日診病，星期日例假不休息，並廢除過去門診機關化制度，方便病人就醫、掛號、診病、檢驗、服藥、收費等，均已簡化手續。但因病者之衆，應付仍感手忙腳亂，「病龍」現象仍未消減。

姚碧澄雖身任僞職，但良心仍未完全泯滅，仍以「醫者父母心」、「醫者仁心」爲懷，在指出上述事實之同時，六月二十日在「廣州日報」撰文呼籲，倡議普遍設立分診所，對病者行分「門」，普遍設立分診所，便利病人，在姚碧澄撰文中，是方便病人的好方法「極強之事」文中，有一個原文如下：

「現在我們衛生工作者面前，有一個極嚴重的問題，病人都集中於幾間醫院看病，這就不合理的現象。據統計，廣州市醫院門診病人每天一間醫院平均要看千多兩千，甚至三千門診病人，（或獨立門診部），每天要看千多兩千，甚至三千門診病人，病情。同時，每次看病，因車費、如果是過了方向，病不好嗎？我說不好。因○無甚麼不好？我說不好，病人受日晒、風吹，甚至雨淋的痛苦，這不單是苦上加苦，有時還會惡化，既而至加重病情。同時，每次看病，也要多花幾角錢車費，如果是錯了方向，病人的話，便病人的話，〔據〕三千病人每天就診，據說：讓廣州市的各個角落不但都有醫院，就近看病，實應分散，把醫院醫師分散到傳上去，就近看病，病人看病呢？我認爲：現在病人過於集中的醫院門診部，實有化整爲零的必要。在工廠、在居民比較集中的地區，成立許多分診所。這樣做，就能夠做到送醫上門，也可以縮短病人大門不遠的地方去。這樣，病人就可以避免因看病而跋涉奔勞，同時，也可以解除醫〔生〕……。」

大陸教育水準低落 小工亦居然任教授

【中央社訊】據最近北平「光明日報」一段報道說：北京「復旦大學」數學工作的消息，可窺見大陸高等教育水準的一斑。該消息指出，該是一個普通的青年工人，過去只讀過三年小學，是一個從農村出來的小徒工。最近已被「復旦大學」物理系聘請擔任高度的技術方面的數學和研究工作。

中共爲了要於「紅」和推行專化教育，一面清算原來具有實學而有自由思想的教師；另一面，則選拔所謂工人階級的知識分子，加緊訓練技術，以期取代舊有的教師；以鞏固統治。但是普通人已經經驗證明了中共的專化，中共國家是赤色走狗。

農民要求多留口糧 僞糧食部表示不准

【中央社訊】（本報訊）「徵購」工作中，出現一個新問題：「徵購」工作中，僞中共中央發出「中共中央關於糧食徵購的決定」，中共並確定徵購的「理論」，並嚴正「聲明」此項徵購，是絕對必需的。據北平「大公報」說：「一般農民認爲，「生產大躍進」，糧食生產多少，農民想留多少，是「犯法」的。「對目前要求擴大消費水平的人，必須給以應有的批判。」但農民的實際意識，也是「犯法」的。

生產所得，先完成「徵購」任務。現在，夏收已開，農民要求中共實踐諾言，「爭取多分多吃」的呼聲已響徹雲霄。僞糧食部爲此召開一個夏糧工作會議，提出了猙獰的面孔說：「在目前情況下，我們還沒有完全擺脫自然災害的威脅，在全國糧食增產指標、國家儲備糧食和救災儲備的數字沒有達到規定要求以前，我們糧食的徵購矛盾還不可能根本加緩，國家必須繼續實徵以要補數量的方針，爭取多數留一些種食。」並強調：「對前目要求擴大消費水平的人，必須給以應有的批判。」這些話的實際意義，換言之，即無論糧食生產多少，農民想留多少，改善生活而多吃一點，也是「犯法」的。

至於公社數字，據北平「大公報」說：「一般農民認爲，「生產大躍進」，糧食……」

泰國霍亂症蔓延和緩 六月底止死亡千餘人

【本報曼谷航訊】泰國各地自發生霍亂疫症以來迄六月三十日止，患者人數近八千名，死者亦達千人以上。現在猛疫稍見減弱，但每天發現病者仍有數十人，並平均有十多人死亡，因此衛生部，無日不呼籲民衆嚴加防範，不可大意。

關於飲食方面，衛生部亦一再勸告市民應謹慎小心，否則難免受霍亂的侵襲，衛生部於六月三十日再佈告民衆切勿食用如下物品，計有：鄭觸水、粉館（麵食）、並甚能有生菜的食物。

又據衛生部統計，六月廿九日京都兩府霍亂患者共六十一人，死八人。

全國病亡人數截至廿九日止，患病者共達七千七百五十九人，死亡一千一百十八人。

泰朱拉隆功大學女生黎萊 裸體陳屍小屋中

疑被人姦殺疑兇爲同學現在逃

【本報曼谷航訊】六月廿九日上午在曼谷文分縣拍地區時，乃那帕向她所寫的一部小說，已有片影片公司擬拍成電影，但在撰寫過程中，乃那帕與屋主接洽租借房屋，發現一具半裸女屍，即乃那帕將其人事情報，攝影的裝置下，證該該地區甲盛路門牌一一七六號的屋內一間小房中，發現一具半裸女屍，上身僅有一件襯衣，下體則無寸縷，乃那帕隨即報警，即派大批員警前往現場勘察調查。證實死者是泰國名叫黎萊的朱拉隆功大學的三年級生，姊係泰文教師，而死者的胸脯，名叫黎萊的胞姊，祇爲北報館編輯娘黎小姐之女，芳齡二十，尚屬處女之身，由於死者係朱大女生，故此，時已成半裸，故加緊調查屍首。由於屍體已有腐臭，警方初步調查結果，獲悉在十八日星期六那天，死者少女黎萊步出朱大校門時，即因立在有一段距離的病而缺之醫生，院生一醫生住在近處，民將她急救後，由於院生也在屋裏進來，據說警察，但仍不見乃那帕同往，該屋主乃那帕曾伴同往，並說乃那帕是該屋的租客，乃那帕則稱，她遲遲未到，乃那帕則在此期間往外，租一間小房間，乃那帕又答允，以內替她打針後，就乃那帕稱，和她接近，她則同意，可能是……失去知覺，但經打針後，女則休息，乃那帕又取出針藥，注射，他說打針，可使快好，那乃那帕及少女黎萊在房內所作什麼，後來，那乃那帕則所謂外人所能得知，他經過頗久後，乃那帕即將門關上，就此那天離開了，從此即不得再見一直延至警察報案時，一個房間內竟有這樣的一具死屍，到小房內，乃那帕則聲稱一直未見黎萊出來過，據說警方已將乃那帕逮捕。

又傳自某殿生後，有人謂少女黎萊乃那帕之手，遭其蹂躪至死，乃那帕則否認，何以發現黎萊時已是半裸，却未能肯定，目前仍在警方繼續審訊中。

至於乃那帕對朱大女生黎萊有什麼關係，據警方推斷，可能是由於妒忌。據警方查悉：少女黎萊有一位愛人名乃咸，現年二十四歲，也是朱大政治學系學生，追求黎萊甚力，在不久之前，內務部尖沙…乃咸的姐姐於朱大的的房間內，以乃那帕涉嫌，已下令尋查，乃那帕在……

一對共幹夫妻投奔自由祖國

本報駐台記者：戴綠

【本報台北通訊】六月三十日的下午四時許，台北天氣燠熱令人難忍，但是却有二三百人佇立在被烈日晒得燙人的松山機場水門汀跑道旁，等待着迎接一對年青夫婦。

這兩個年青男女，既非電影明星，也非達官顯宦，而是從香港飛來台灣自由祖國的一對逃離竹幕的反共同命鴛鴦。男的叫李喆，今年三十三歲，是東北吉林省扶餘縣人，已有十三年的共黨黨齡，曾在大陸共黨政權中担任過「土改」的「工作組長」、「中隊長」、「公安部隊連長」、「武工隊教導員」（政委）、「南昌市軍管會」「區委書記兼區長」、「江西省委會」的「秘書組長」、「廣東省會縣縣長」、「廣東供銷合作總社秘書」等職務，女的叫張潔英，廣東揭陽人，今年二十六歲，於四十二年加入共黨，曾任廣東四會縣「供銷合作社」的秘書。

他們兩人的關係不是上級與下屬，男的早已有了家室，女的也已經有了丈夫。但因志同道合，兩人相僧假借「視察業務」的名義，日機逃港。

竹幕，乘漁船抵達澳門。同生死共患難的結果，使兩人更加了解與相親，終於在自由的土地上結爲夫婦。他倆是今年二月逃抵澳門，其後終於取得了大陸災胞救濟總會的協助，於六月三十日由港乘民航公司班機飛抵台北。

一個具有十三年黨齡的中級共幹，爲什麼會忽然厭棄共產黨投奔自由呢？我們且聽李喆自己的敍述吧！

他因「工作」努力而升爲中級幹部。中級幹部是可以看若干參考資料的，這些參考資料也包括一些自由世界的情形，甚至相當程度的反共文字。他從這些參考資料中，心智漸漸啓發，對於共黨的欺騙開始有了覺悟。再則，因爲是中級幹部，就獲得閱讀一些電報情況，他從收音機中更進一步知道了自由世界以及自由世界的實況。因之，在思想上，不免有了大的覺醒與動搖。

正當他在思想上搖擺不定時，去年八九月間中共「整風」運動最高潮，多少幹部被戴上「右派」的帽子被整掉了，他心中既緊張，又想到了奔向自由的意念，於是便與結婚多年的妻子商量，但結果却被妻子用黨的規矩向他臭罵了一番，從此他更感到在大陸上已無法繼續住下去的必要。

就在去年十月一日，他在偶然的機會下與張潔英在廣州交換了一次彼此心中的意見與隱衷，兩人對未來的前途與出路有同感，大家都認爲最好是能逃到香港來謀生。

張潔英的身世，也是令人同情的。張的父親張開寮在大陸淪陷以前，會作過廣西省扶綏縣長，大陸淪陷後，張開寮不願追隨共黨，携家逃港避難，後來又不知他被押往何處，在何處判了刑，又不知其後即在廣東家鄉中被控何罪，被殺害了。張的母親，也不知被押至何處。家的弟兄姐妹，被殺死之後，不知所蹤，張因此也與共黨有着不共戴天之仇。她雖然參加了共黨組織，父親和親人被害後，在偶然的「關愛」一切方法擺脫共黨，但卻是沒有找到機會，直至去年遇到張潔英後，更進一步的方法，……了相知，共同結合奔自由，終於相偕投奔自由，結成一對患難夫妻。

…他們通往自由的道路有時是艱難和險阻的，他們兩人歷經三度失敗後，幾乎已經到了絕望的邊緣，但是最後又握住了一次機會，李喆利用職權借到了八千元僞人民幣，又弄到了一支駁殼手槍，於是就在一次以「調察業務」爲名的航海工作中，在細雨迷濛的雨天，由上中山縣的漁船出發，一路向着澳門駛去，就在澳門水上海灣中，毅然登岸，終於到達了投奔自由的決心。隨後，兩位志同道合的患難之友，終於結成了同命鴛鴦。（七月一日寄）

PANTEEN

鼎品

水髮生命他維創首

●常用可使頭髮秀麗…

總經理：大昌洋行

用「浪花」洗衣

更白淨，更鮮潔

那一件衣物是用「浪花洗潔粉洗濯的你可一望而知不用再看你已明白這種奇妙的洗潔粉的確能使任何衣物更白淨更鮮潔·

「浪花」洗潔粉的豐濃泡沫能將一切污垢立刻清除能使衣物白色的空前更白顏色的鮮艷如新洗濯常用無以上之請留意常用「浪花」洗潔粉

每一個嬰兒

每天都需要

丙種維他命！

美味可口的

德露莎

充份供應需要！

欲使嬰兒有堅強的骨骼健全的牙齒那末必須正常供給他們適量的丙種維他命就得了·

德露莎玫瑰糖漿——是天然丙種維他命最豐富的來源——就能充份供應這些需要德露莎不含酸性消化容易且味美適口兒童都喜服食·

德露莎不僅是爲兒童而製！每個人都需要丙種維他命來增強精力抵抗疾病侵入但人體內並不能存儲這一種重要的維他命所以全家老幼都應適當及正常地服用德露莎來作補充·

德露莎所含的天然丙種維他命比鮮橙汁及黑加侖子汁多三倍

請時常給家人服

德露莎 Delrosa

丙種維他命

黃意華 婦科

診所到報通知免收診費

指導婚後生育與節育 婦女疑難疾病胸腹疼痛頭暈眼花不思飲食 避孕絕育作嘔嘔吐遲來診治是否有喜診斷準確

特效婦科丸

不論過期十日廿日未來或三幾個月不來者服後保證即來 喜臨

地址：中環德輔道中三十八號二樓

（即工商日報對面）請認明招牌庶不致誤

前任通羅報德堂醫院婦科△精通國粵潮語

方佗中醫師 醫药

特長：X尿病 腸胃病 保證斷根

診症時間：上午八時半至二時 下午七時半至九時

在油麻地佐敦道卅號 廣仁堂藥行 電話：六一六二五

下午三時至七時 在紅磡寶其利街十二號B二樓對正觀音廟

沈培生

原任港九中醫學院教授 東方中醫學院董事 正中學校醫師顧問

獨步卅年 特效中藥 一服見功 過期未潮 原愛孕同

風濕

診藥五元包括一切費用

根治手腳麻痺肩背筋骨痛 腰痛付費 九龍佐敦道中興一號五樓 門牌七號對面 四樓

工商日報

分類廣告

大小一律價目 每字三角九分 …

謝輝 老手

皮膚 面瘡 雀斑 白蝕

疑難

專科 手執

治癒 無痛 手術 四肢 身體 紅痣 黑痣 面上 皮屑 油瘡 疥瘡 等症

診金三元 日期二號

九龍油麻地 佐敦道五〇 一號二樓

梁爲人 女

（前廣州博濟醫院婦科）

生育 節育 婦科

專治 老手 評論 正確 免痛 指導 婚後 多年

凡我婦女… 或 不育 … 經期不順 … 等症

地址：九龍… 二樓

蘇已動工建核子潛艇

西方情報人員接獲秘密

最近共黨潛艇與漁船，經常出沒美加海岸，原來是繪測海床與航路地圖，準備核子潛艇將來能隨時突襲美國本土，而不致爲美加防軍發現。

美國和加拿大的反潛艇巡邏隊，發現神秘不明國籍的潛艇，日見頻繁，此外六艘蘇俄拖網漁船在北大西洋加拿大海岸外，徘徊逗留多月，使兩國的防衞官員引起懷疑的忖測，爲什麼蘇俄這些潛艇和漁船要不斷在美國海岸外行動呢？據西方情報人員全面研究蘇俄海軍在北美海域的活動之後，把謎底揭穿了。

情報官員結論說：蘇俄人員是從事一項大規模的行動，以便繪測環繞北美大陸的海床和沿海指向美國的通路。他們認爲，此種行動爲蘇俄的潛航核子潛艇（有幾艘正在建造中）提供準確的潛航途徑，可以不必露出水面，便能由蘇俄潛航至美國海岸外的預先佈置定的「行動站」。這些潛艇從這些站可對美國任何目標，發射帶有氫彈彈頭的飛彈，但仍不需露出水面和被人發覺。

要作上述的水底攻擊，是需要有相當詳細的海床地圖的。一艘在不熟悉海域航行的潛艇，常常要露出水面以觀察太陽和星宿，以確定自己的位置的，但要在海底航行數千里，便無法作這種觀察，要確證潛航主要辦法便得靠海底回音測深的探索，來跟蹤海底形勢航行。

發射一千五百哩飛彈的海底行動站，亦必需方位很正確，以樹立一個發射飛彈的熟悉範圍，還需要有海底地圖。

情報專家說：蘇俄的潛艇和漁船要花五年至十年的時間方能完成繪測美國水域的任務。

蘇俄和美國一樣，都正從事建造核子推動潛艇，和可以用此種潛艇在水底發射的中程彈道飛彈，作爲未來的重要武器。這種武器甚至可能比在陸地發放的洲際飛彈更重要。這種核子潛艇，能在極圈的冰層下航行幾個月，待有攻擊命令發出，可以駛往預先指定的行動站，並對敵方陸上目標放射核子武器突襲，至不會爲防衞的偵察發出。而且據西方情報官員報告，在發展附有飛彈的核子潛艇競賽中，蘇俄進行得頗不錯。

情報官員又說：蘇俄從事建造核子潛艇的工作，最少已開工了一年，他們估計，至一九六〇年蘇俄的潛艇（大部分是傳統式的）不會少過七百艘，而核子潛艇的數目與年俱增。

此外，尚有證據證明，蘇俄還在一九五〇年便曾試驗過以潛艇發射飛彈，據報蘇俄人已發展出一種七十呎長二噸重射程超過一千哩的潛艇彈道飛彈。大部份美國核子潛艇專家都認爲，蘇俄潛艇也能使用在海底發射出射程一千五百哩的彈頭飛彈——北極星，但北極星預料要到一九六〇年之後始能完成。

如果這些情報正確，蘇俄的潛艇在繪測海底的工作上，早已進行，這在未來戰爭作好準備，在那未來的戰爭中，第一個攻擊，可能就是來自海底的。（采）

金價要調整？

倫敦方面主張提高，美國專家反對，認此舉祇是益了蘇俄。

近曾有向英官相詢及：英已維持了非常長的一些時期的一九三四年長的黃金公價，是否有此勢須更改的可能，英美倫知這依問答：「這就是許多問題中之一，是不當質詢詢問，也不該解答問答的。」可是，話雖如此，這一問題，卻在世界各金融當局已不脛而走，成爲第一號的議論主題，尤其在東西雙方的貿易戰爭中，黃金本身乘機躍升爲一項主要的新武器，在經濟戰爭的範疇，黃金成爲一項主要武器的可能，且已在倫敦市場發生了一陣買空賣空的狂熱，多倫多和紐約的許多黃金股份，亦因是而飛升至新高價。

使人驚然對黃金增加了濃厚的興趣，其部份原因，約是由於美國經濟的衰退。物價和生產，大部份已是由各政府釐定下來了，但在收縮通貨的一些時期，金礦公司常是廠加引人入勝的，尤使投機家窺測風和鶴的，但是自一九三四年已釐訂下來的黃金公價，引起了他們對公價快要改高的希望，由原日的每安士卅五美元，可能會提高至每安士從五十美元，或每安士可加會高過五十美元，提高黃金公價的主要論據，卻是由於美國大量的黃金存儲已有所消耗，而表面看來正好是美元的外流，使在最近四個月來，外國買家便已吸去了近十三億美元的美國黃金儲量，如果以後繼續外流，則在一九五八年終，勢將達到卅六億美元，這一筆損失，已是超過了一八四九年或一九五四年了。

由於被吸去黃金所做成的後果，聯邦準備卻被迫於本年四月份，要放鬆了銀行準備達至四十五億美元，藉以抵消國內銀行準備會被收緊銀根所致效的成果。一項更嚴重的潛在影響，便是對於美元的安定，美國庫存黃金共二百一十六億美元，估自由世界貨幣的黃金準備約爲百分之六十七，因爲儲須一百一十四億美元用來作爲聯邦準備的通貨及負債的法定黃金基金（一百一十四億，即等於發行通貨總值之百分廿五），故美國還是心安理得，有當一百億美元的盈餘，事實上，這一筆盈餘亦僅是一筆虛字，要是外國政府及私人繼續增加了他們已佔有的美國各種證券，則在一年內，便可被吸去了這一百卅七億美元，有如是，美國將會存下了一筆「技術上的調整」辦排五億美元。

多數專家們方在探究會發生這樣急激變化的可能，要之，據說祇有在外國政府這一種無可避免的災難的情形下，才會需求黃金以爲應付，又根據了國際公融金庫是依治安爾斯的解釋，美國黃金的外流，是因爲歐洲的經濟已恢復達到正常的情形，自一九五零年以來，歐洲的黃金準備總額已增倍，來已一共達至八十億美元，尤以比利時、荷蘭和西德諸國得黃金最多。

值得加以研究的，但是上述那位金庫長，所指出的所謂正常這一問題，有人認爲黃金內流與外流的轉變，與「歐洲恢復正常」并不巧合，而祇是美國經濟衰退所導致，美國今年出口貿易跌了百分之廿五，他輸入字數卻遲把握得很不難，好些專家甚至說會見到了黃金內流與外流的轉變的加速，成爲一項必須急謀應付，非迫使美國物價的飛升不可。

見解雖然莫衷一是，但壓力從四方八面相逼而至卻是事實，倫敦的經濟學人主張提高黃金價三倍，藉以拉使金價和其他物價看齊，每一礦場主人亦希望提高金價，藉以應付工價的增加，和使他們的利潤得以獲到了改進。一項更爲重要的論據，則謂較高的黃金公價，將是可以有助對外貿易的發展，財政家更稱以爲世界的黃金量簡直是感到不足，南非的新統一金礦有限公司的經理巴斯操，其人爲世界主要黃金專家之一，更言之成理，指出了自由世界的貨幣，「自一九三八年以來，已增加了四倍，但黃金儲量卻祇提高了百分之四十，以在比較上這麼少的數量，來支持這麼龐大數量的世界貿易，故黃金公價非大爲提高不可，這并不單指要美國提高黃金價，即世界各國亦須一并協調來提高黃金價，才可以使到各國的貨幣關係少所變動，和跌能趨正常。」

美國政府是反對提高金價的。而且指出了像這樣提高了金價，祇有益了存儲黃大量黃金的國家，如美國、法國、西德和瑞士，而最受到損失的，將是各未開發地區，如中東和亞洲的許多國家，他們需要賺取硬幣來購黃金，自必感加遭遇到困難。

最大的受惠人還將是蘇俄，它本來已有黃金儲量達至八十億美元了，加以每年的黃金產量，又估計可以增值至八億美元，好些專家，即以屬克頓的法朗斯碧克來說，他已預料到，共產黨勢將是會利用他們的黃金，作經濟上的武器，來支持他們的廣佈，作爲對外貿易的背景的了。最近，蘇俄方面亦盛傳過蘇俄決將實行此一步驟，從而使到他的黃金可以受到尊敬，尤其可以在未開發國家，使人對它獲到了一個鮮動一時的印象。

無論蘇俄怎樣做法，在許多年以來，美元已是厭惡了濟桑的了。雖則，看下去，許多國家都在恐怕美國下一年的估計逆差，將會達至一百一十億美元，或者更多些，而且會帶來了新的通貨膨脹，使美元無可避免地更貶值。但提高金價，還不是一項萬全之策。（變蛻）

紅禍驚人

過去十九年來，被共黨控制的人口，由一億七千一百萬擴展到九億四千四百九十萬。

一九三九年時共產黨的轄區只是在蘇俄本土和外蒙古，但自從那時到今年的十九年內，共黨勢力的發展迅速，卻是驚人的。簡單而言，一九三九年時，共產世界（連外蒙）人口是一億七千一百萬，領土不過八百八十一萬五千平方哩，但今日共產黨所控制的土地，已增到一千三百五十一萬九千二百五十方哩，被奴役的人民達九億四千四百九十萬人，禍患之烈，概可想見。

現在讓我們來看共產黨帝國擴展的經過。下列的統計顯露了蘇共自一九三九年以來無法掩飾的侵略面目。

地區	淪陷日期	面積（方哩）	人口
愛沙尼亞	一九四〇		
拉脫維亞	一九四〇		
立陶宛	一九四〇		
東普魯士	一九四五		
千島列島	一九四五		
南庫頁島	一九四五		
羅馬尼亞	一九四六	九一、六〇〇	一七、七〇〇、〇〇〇
保加利亞	一九四六	四二、八〇〇	七、六〇〇、〇〇〇
亞爾巴尼亞	一九四六	一〇、六〇〇	一、四〇〇、〇〇〇
波蘭	一九四七	一二〇、三五九	二八、二〇〇、〇〇〇
匈牙利	一九四七	三五、九〇〇	九、八〇〇、〇〇〇
捷克	一九四八	四九、四〇〇	一三、四〇〇、〇〇〇
北韓	一九四八	四八、五〇〇	八、二〇〇、〇〇〇
東德	一九四九	四二、一〇〇	一七、六〇〇、〇〇〇
中國大陸	一九五〇	三、七〇〇、〇〇〇	六二七、八〇〇、〇〇〇
北越	一九五四	六三、〇〇〇	一二、〇〇〇、〇〇〇

註：共產黨是一九四八年從佔東北的，至一九五一年進軍西藏。

不過共產黨的統治，也不能安枕無憂的，其間不斷遭到不甘被奴役的人民反抗。而共產黨也不斷採取殘酷的手段去對待，下表可證明共產黨世界內的大波瀾。

日期	事件
一九四八年六月廿八日	共產國際以反社會主義爲藉口，逐出南斯拉夫。
四九・九・十四	審判拉治克（匈共頭子），在附庸國內開始清算狄托分子。
五三・六・一	捷克工人在俾路生示威反抗殘酷統治。
五三・六・十五	蘇俄和南國復交，各附庸國隨之。
五三・六・十七	東柏林工人暴動被蘇俄鎮壓。
五六・六・廿八	波蘭工人暴動，暴發反俄怒潮。
五六・十・十九	波總理哥穆爾加反抗蘇俄，并採取新民族主義路線。
五六・十・廿三——十一・四	匈牙利發生革命，被蘇俄陸軍開入予以鎮壓。
五八・四・廿	蘇俄對南國展開新攻擊，指摘狄托的游離主義。
五八・六・十七	蘇俄宣佈已將匈牙利前總理納吉處決。

西方新宣傳方式

無綫電醫生滲入鐵幕

霖之

鐵幕國家人民，欠缺醫藥治療，因此，「自由歐洲」電台，最近推行一種新節目，叫做「無綫電醫生」，予以援助，但同時收到不可思議的宣傳效果。

不久之前，醫藥奇蹟，出現于捷克小村落的人民眼前。因爲廿年來，有一位婦人患着骨節炎，癱瘓不能行動。最近有一小包藥品，由鄰局寄來，是新發明的骨節炎特效藥「米提哥丹」。幾天後，那婦人竟能起床，痛苦消失。

這婦人便是好幾百受益人中之一——拜「無綫電醫生」之賜。這是「自由歐洲」電台的新節目，由蒙尼黑廣播，支持者爲美國人。電台向鐵幕人民，報告自由世界的醫藥進步。

這個光芒四射的醫藥計劃，已成爲西方最有效的宣傳武器。共產國家可能亦有進步的醫藥，但不能適應人民健康的需求，例如莫斯科，有一保加利亞婦人之子，死於肺炎，因欠缺抗菌劑。有間新鋼鐵廠的波蘭工人，患高血壓症，因缺乏藥品，纏綿床第。

赤色宣傳家，雖是大言炎炎，人民由國家免費治療。可是醫生處方的藥，在黑市始能買到。普通藥品，亦要應時七天，方能採購齊備。有位匈牙利人說：「自由世界最細的藥房，勝過佈達佩斯所有藥房的存貨。」

人民非緊急的外科手術，最低限度要等三個月。不少醫生被送入勞工營，因此許多手術，交由欠缺經驗的醫生「實習」。

有個保加利亞人透露消息，宣稱醫院規定五分鐘檢驗一個病人。據斯洛伐克的報告，當醫生接到緊急呼救的電話，劈頭第一句問：「年齡幾何？」因老年人認爲不值得救助。

這些事實，正可解釋爲什麼「無綫電醫生」的節目大受歡迎。這節目分兩個部份。第一是供給技術情報，使醫生們知道西方醫學的進步。第二是答覆病者的詢問。兩者俱在電台廣播，保加利亞、捷克、斯拉伐克和波蘭，都可收聽。爲着避免共黨干擾，電台採取多種波長播送。

沒有人知道有幾多醫生收聽這個節目，但一種新藥報導之後，「無綫電醫生」會立刻接到病者函件，如雪片飛來：「我底醫生提議，叫我寫信給你，有關你們所描述的藥品。」有等醫生的藥方，其藥品在鐵幕內永不能採購。逃抵西方的醫生，亦報告共區醫生召開會議，討論這個節目所介紹的藥品。

在共黨郵件檢查制度之下，爲甚麼容許人民寄這些函件出鐵幕，報告病狀，索取藥品，而不加以阻止呢？第一個解釋，是共黨官員希望獲得醫藥的情報，對於他們大大有價值，因爲他們亦和人民一樣，不能免除疾病的痛苦。

電台明知可能有利於共黨官員，但認爲這個節目，需要對於廣大人民，有其大的價值。

所有「無綫電醫生」的忠告和診斷，皆由高級醫生主持，有等是逃出鐵幕的醫生，在西方學習，純粹服務。醫生接到病人報告病狀，立刻在電台詳細地解釋，用什麼藥品，怎樣治療。

節目主持人，很清楚在鐵幕很難找到藥品，於是忠告聽衆向自由世界的親朋求助。如果呼籲無門，「無綫電醫生」和電台職員，自動供給藥物。可惜基金不足。他們雖知道有等藥品會被當局扣留，但相信大部份仍落在民衆手中。此從許多感謝函件，可以証明。

國際影片

英國發明不流血割症機

對於施手術割症，世界醫師們無不認爲「吃力」的工作，可是最近由於英國專家發明了管波割症機，替醫師們解除不少的麻煩。

這是一部大小像電視機的機器，能以每秒鐘震動五十萬次至一百萬次的管波電波力，去施行手術，代替利刀。這機器能準確地發射出管波，更能把它集結在一個焦點上。凡患部遭受到管波的射擊，經過一段時間後，能收到有如曾經刀割般的「乾淨」治療，根據明星週報的指出，這機器還具有探測病源的性能。

這部無痛楚、不流血的割症機，舉凡腎臟間的病和膀胱化石等，都可應用。（紀賢）

怎樣控制原子意外

專家主張，所有有原子電廠的城市，應有原子消防隊，目前紐約的設備最好。

這些，都使人感到威脅。因此，每一城市，就有受過訓練的人，與特別裝備——去應付緊急的原子意外。

今日美國各消防局已注意這一問題。紐約可能係美國防備設備最佳的城市，算方每一連人便有「分離子探測器」，每一營人有「警斯探測輻射器」、「杜斯表」、及其他量度輻射份量的儀器。紐約市并組有特種消防隊——特別訓練的輻射消防，以防核子館機器等失事時應用的。

問題是，這種準備夠不夠？海軍研究主任羅金斯說：「一個核子消防隊是需要極複雜的設備，許多儀器用具而今尚在繪圖板上面。但有不少器械，現在已能應用。核子能工廠、核子化驗室，已有了一部份的。」

一隊原子消防隊應具備的：㊀探近用的「加周」探測器。㊁染輻射的試驗表。㊂搬運工具。㊃工作人員用的「杜斯表」（測量輻射份量）。㊄保護用的呼吸器、特種衣物，包括有能把人體與外間隔絕的服裝。

羅金斯說：這些裝備都係控制輻射、保護人類生存的工具。但核子消防部門如何工作，從英美的失事事件來看，人類對這種慘劇已有實際評斂。

一九五二年十二月十二日下午，北美最慘的原子意外在加拿大發生，安大略省的白堊河，發現原子分裂比平常多三倍。其突然「熱力」係因一核子反應器燃而發生。一股高過二百尺的核子烟，裡面含有輻射微粒的，走了出來。該廠一百英畝地區要疏散，一千五百工人分別搭乘大卡車飛奔逃命。

奇跡是，這一回沒有損傷任何人，但價值千萬美元的反應器損失了，一七六筒鈾燃管貯藏箱裂開，以致鈾管的熱汽四面走，發生了大批沒有管制的輻射。輻射物在分裂情態，沾染了各處的英規播垣。當時份量比較今日世界產生出來的輻射大七倍。

因爲加拿大政府，沒有準備大批專家去應付，於是美國海軍研究室便派一批專家前往。這種「消防」係困難工作，受了輻射沾染的水要從廠裏抽去，但輻射微粒走入潛艇的怎樣辦？只有用「爆沙」方法，把英泥牆鏟割了一寸出來。

鈾管「太熱」，不易處理，消防人員便用隔絕方法，用電視指揮移運工作，都過多週，才把最後一根鈾管移去。最危險把貯藏鈾管箱搬走。有一夜，每一工作人員都出動，設法把該箱埋在一副特裝「棺材」，拖入渥流森林，由一架架搬沙挖機運大批沙把它埋葬。

第二件評驗係金銀島事件。是鈾的走漏。這是首次在本文透露的第一次消息。三藩市金銀島上有一家海軍訓練學校，從特製箱子抽出了一些鈾粒時，洞了一粒在地上而不知。

一小時後，水手們來來往往，踏上了毒物仍不覺。在他們工作完畢的預防輻射沾染洗滌時，終於被發現出了毛病。但有三十五名水手已離開了工作場合，帶了輻射回家。幾小時後，海軍科學家便立時開動去檢查這局勢。

結果却甚好，這批水手與家人都未受到輻射影響，連該學校也安然無事。起初，美海軍想把整座學校夷平，因爲屋頂到地基，全是「熱」的物質。但研究室的科學家却有法子解決這問題，該學校房舍也安然無恙。

美國其他部隊也注意到「核子消防隊」。陸軍已組成六隊，美空軍也有了幾隊。

一如美國海軍研究組，其他陸軍、空軍和陸戰隊，在有事時，一樣出來協助平民以防止核子意外事件的。

然而，大部份情形下。這些軍中「核子消防隊」來到時，會有鞭長莫及之感。使人遺憾的，各地都未有完善的裝備。專家認爲每一城市都該設一組「核子消防隊」，全國都應如此。此組織規模不必很大。如羅金斯說：每一單位只三個到四個人，但要有探測訓練、解染技術與治療知識。（西門）（下）

工商日報 分類廣告

出售

聯樓廉厚・合價息

美都大廈　北角英皇道堡壘角處　分層出租售　每層三萬六千即可分期付款　月租五百七十五元　設備電梯乘客八名　新式

麗宮大廈　北角英皇道麗宮大廈左隣　新已完成　兩個月內　設備新式　兩房兩廳　快可入伙　即可交三部　電梯　萬餘元起

金輪大廈　九龍彌敦道新填地街角處　新已完成　兩個月內　設備新式　兩房兩廳　快可入伙　即可交三部　電梯　萬餘元起

鳳鳴大廈　銅鑼灣利園山　新已完成三樓　設備新式　兩房兩廳　分層出售　二萬餘元　分期付款　電梯四部

美輪大廈　北角英皇道都城酒樓右隣　現已建至三樓　設備新式　兩房兩廳　分層出售　電梯四部　萬餘元起　分期付款

聯合置業有限公司　總辦事處中環太子行三樓式式玖號室　電話：三七二三三　二五七二九

章記　大道中78號三樓　電話：二〇九五二

現貨　灣仔大廈　筲箕灣兩樓新樓　即完成　濱海大樓　北角最平　筲箕灣大廈　港區最平　太子道洋房300　五層花園　柯士甸路　新洋樓　在建築中

創設多種分期付款辦法　適應顧客經濟環境

唐人大樓　深水埗西洋菜街　多一期二快完成　濱海大樓

柯士甸大廈　尖沙咀柯士甸路（四間利學校對面）

萬餘元起分層售　分期付款任選擇　三年五年十年期　先付一成可定購　料材上乘用料正　地區高貴息優厚　建至十樓快完成　電梯兩部上落便　只餘數層購從速　幸勿觀望章備索　大興企業公司　大道中卅五號商業大廈五樓四〇五室　電話：三七八六七　二八四七一　地舖電話六八九〇〇

大隆　大道中卅七號三樓二〇八號室　電話：式一五六　式五六四三

翠華大廈　青山道　土瓜灣道　荔枝角道　高貴住宅區　高怡旺舖

統一大廈　佐敦道上海街　面向東南　二房七大廳　分層萬餘元出售

花園洋房　環境清幽　沙利道38號　即可入伙

華僑大廈　大埔道　快將完成入伙　特價優待九五折

僑豐行　電話：二二〇〇〇　二六〇〇〇　二三〇五五

利成　九龍彌敦道　電話：六〇三九九　六四八九五

格蘭大廈　一街　良友大廈　土瓜灣道　庇利大廈　北帝街　西洋菜街　出租

永生公司新樓租售　北角馬寶道44至52號　香港仔田灣街　益豐街　洽購處

錦華大樓　協成行　分層租售　快可入伙

正記　彌敦大廈　嘉華大廈　高尚住宅　旺舖佳位　即將完成　新型洋樓　價廉

恒興建築公司新樓租售

深水埗　北河戲院對面大華餐室樓宇四面皆窗　興記建築公司

光榮大樓　旺角道二至八號　志昌建築公司

尋人　徐子衡兄　遺失　遺失手摺　遺失啟事　聲譽

利威

瑞香園　代客貯貨

白蟻　啟事　承退股聲明　蔡志成

聘請　某大公司聘請助理員　某大車廠　教會小學徵聘教員

招生　李恩裁剪　全日英專　簿記專修

出讓　有舖出讓

醫藥　德國滴佳適　何麗貞醫師　婦科　簡麗英婦科　陳素媚　婦科丸　梁鳳鳴婦科　婦科丹

兒可寧　遠東羅球研究所

尹國良　外科皮膚專門　瘡科　顏面皮膚　疑難

吳世良　劉達材　氣病　喉　吳景全　血　痔瘡

尚有分類廣告刊在三頁

本港新聞

明春補選議員

選民登記辦法昨公佈

最遲須在八一前申請

【本報專訊】據港府新聞處發表稱：中區新填地東端兩個多層停車場中較小之一個，及位於九龍獅子山公共屋邨四方街附近之油麻地官立學校，已經選定爲明春市政局選舉之投票站。凡已名列一九五七年選民登記冊或目前之陪審員名單者，均有權投票，此等人士，無須因意欲投票而作特別登記。凡未有登記而欲在明春行使投票權者，最遲須於八月一日下午五時前提出申請。有關申請表格（表格二），由本日起，可向北角及深水埗人口登記局、郵政總局、及各區郵政分局、[illegible]司署、各[illegible]司分署及新界各理民府索取。

而欲於欲辦登記之投票站由香港改爲九龍，或由九龍改爲香港者，所用之表格（表格五）亦可向上述各地方索取。

選舉註冊主任昨日稱：凡直至七月一日爲止及包括該日在內擁有選舉權之任何有資格人士，得須具備選民資格，並申請將其姓名列入選民登記冊之內。

選民資格稱：所有擁有選舉權之人士，有如下列：㊀凡列於現行陪審員名單內者；㊁凡有資格任陪審員，但因其職務關係而獲免任陪審員者，其中包括公務員在內；㊂教師，一如所規定者；㊃納稅人，一如所規定者；㊄防衛軍及輔助隊人員，其中包括民衆安全服務隊，主要服務團，醫療輔助隊，及消防輔助隊人員在內。

選民又宜知：最後確定之選民登記名冊，將於明年二月於編竣及核定選民臨時登記名冊及舉行選舉以前公佈，選民臨時登記名冊，現已開始編訂。

選民稱：按立法規定，新編臨時登記冊，須以一九五七年二月一日所公佈之上次最後登記冊爲依據。換言之，如登記冊必須分爲兩部，每一投票站各佔一部。現有登記冊，將加入一九五八年六月八日所公佈陪審員名單中之新列入人員，以及截至一九五八年八月一日（該日包括在內）爲止，所有申請而被選舉註冊主任所接受之人士。故若有任何不正確之處而未及在上次最後登記冊中改正者，可能轉入新編之臨時登記冊，因此，本人籲請所有選舉人，如住址已有變更，或上次最後登記冊或現有陪審員名單中有任何不正確之處，可將事實告知本人。

新編臨時登記冊，將於八月一日至九月第一週之期間內停止查閱。選舉註冊主任稍後將在憲報中刊登公告，說明登記冊復予公開查閱，俾衆週知。如此，選舉人得有機會確認其登記之事實，此一期間，更可使選舉人作適當之申請，將其姓名列入登記冊或對任何已列入冊中之姓名提出反對。選舉期限終了之時，所有登記均將停止，以便編製及公佈最後登記冊。（二）

高樂酒店一女客 飲滴露玉殞香消

三男子墮海兩人獲救一盲人斃命

【本報專訊】昨日下午，本港方面連續發生四宗男女服毒及跳海輕生事件，結果兩人獲救生還，兩人則不治斃命，其中一爲盲人。茲錄如下：

㊀昨日下午三時，本港德仔道高樂酒店二樓二○三號房，有一住客女子飲滴露，酒店侍役發覺其僵臥床上，昏迷不省，桌上放有滴露空瓶一個，因知其服毒，乃急電召十字車，將之送院救治，不料入院後，延至下午五時，該女子因服毒過深，不治斃命。死者女子身穿白底紅斑花裙衫褲，於昨晨獨自一人到該酒店開房，登冊時報名爲羅潔冰，年廿歲，報住在九龍青山道三三×號二樓（按經調查該地址，並無其人）。女開房後，態度如常，並無異狀，至中午，且有一男子到訪，約半句鐘後離去，及下午三時許，該樓侍役入房沖茶，始發覺女昏迷床上，口吐白沫，乃加報警，女遺有手袋及金戒指，但無遺書留下。故關於其自殺原因，警方在調查中，同時若是服滴露，當難以迅速致命，警方疑女可能是以滴露混和別種藥物服食。

㊁昨日下午五時許，灣仔告士打道杜老誌碼頭，有一身穿白恤衫之青年墮海，幸爲附近勞人發見，將之救起，惟已飽海飲水，乃報警將之送院救治。該青年名陸某，十八歲，乃九龍某英文書院學生。

㊂昨晨九時半，本港筲箕灣北角碼頭附近，有一雙目失明之男子，被人發現墮下海中，但救起時經已氣絕斃命，乃報警將之舁返公衆殮房。死者身穿黑膠綢衫褲，年約四十歲，姓名地址未詳。劉震方招死者親屬前往認領屍首。

㊃昨晨八時四十分，尖沙咀渡海小輪東星號由港開出，駛至海中途時，有一男子跳海，乃爲水手救起，送院救治。該男子名梅某，四十歲，乃紅磡某紗廠工人。（盛）

跑馬地破獲賭檔 二十人判處罰欵

【本報專訊】前晚十一時許，東區警署探目偕同警員前往跑馬地禮頓街××號三樓，破獲一賭檔，並拘捕廿一名聚賭男子，及檢獲一批賭具及賭欵，該案昨晨解中央裁判署，季扶通法官審訊。首被告名何成，卅六歲，住香港馬會馬房宿舍，被控於本月二日在禮頓街××號三樓開設賭檔，第二至第廿一被告，其中十七名住馬會馬房宿舍，則被控于同日在上述地點聚賭，除第廿一被告否認控罪外，其餘各被告均認罪，結果法官判首被告罰欵一百五十元，或入獄六週，其餘各被告罰欵由十元至五十元，第廿一被告則判無罪釋放。

控方指出當晚警方到場時，見其中有四名被告在頭房玩羅宋，其他被告則在另一房間玩十三張，由首被告抽水，被告身上有「抽水」錢入元三角五分，另有廿九元二角五分賭欵在檯上。法官判如上述，其中一批賭具，包括牌、骰等均判充公。（誠）

市政署明日頒獎拯溺員

【本報專訊】香港市政事務署，將于本星期六上午，假中區郵政總局頂樓舉行頒獎禮，頒發獎牌予五名市政事務署外勤工作人員及導師證書予一名衛生督察，彼等均係于去年十一月參加皇家救生會考試合格者。

五名獲獎者：救生員郭英全、陳錦全、黎輝、及清潔工人陳國輝、郭明柱等（均屬[illegible]泳池管理）。而獲導師證書者爲衛生督察[illegible]云。

（誠）

汚垢是人類勁敵

市政局推行衛生教育運動

著文請市民保持房屋清潔

【本報專訊】市政局及事務署所辦之衛生教育運動，正在進行中，當局因此發表一篇有關該運動之文章，題爲「汚垢是人類的勁敵」。全文如下：

汚垢是人類的勁敵，清潔是健康的根源，居室清潔，病菌自然無法滋生，病魔也因此而斂跡，居住其中，自可享受健康和幸福。反之，假如房屋骯髒，不但使人感覺不適，且可招致疾病，或死亡。香港地，人煙稠密，空氣混濁，病菌最易滋生，爲確保健康起見，凡各市民，不論居於高樓大廈或陋室茅舍，都應經常注意清除汚垢，洗淨樓宇，及養成保持房屋清潔的良好習慣。

市政局有見及此，特於本年四月八日展開了一個有關「汚垢與疾病」的衛生教育運動，目的是指導市民掃除汚垢，防止疾病，在這個運動進行中，各區均派有衛生督察，按戶巡視，派發印有圖解的衛生教育傳單，並向居民作簡短談話，俾居民注意衛生情況的改善，解答各項疑問，提供有效的改善方法，指示居民一切有關此項衛生教育運動所需做的工作。

關於上述的衛生教育傳單，目的是向市民灌輸衛生智識，提高市民對於房屋清潔應做工作的認識。一方面指出汚垢的害處，另一方面說明一切有關房屋清潔應做工作的要點，居民對之，異常注意，聞亦有部份將之貼於屋內，俾衆週知。此類傳單，文字淺白，且插圖生動，使人有一看便知意的感覺，故亦極能引起一般兒童的興趣。在這個衛生教育運動展開以來，各區願意和贊助的地方。這些衛生宣傳招紙，均以「平安小姐」爲主題，每期分別提供各種有關衛生智識的標語，引導市民遵行。首期四月份所發出的招紙標語是：「平安小姐話：汚垢」，五月份所發出的招紙標語是：「平安小姐話：灰水勤洒掃，病菌自然無。」目前六月份的招紙標語是：「平安小姐話：掃除清潔，病菌消滅。」這些招紙自張貼以來，時間雖只有兩個多月，但「平安小姐」這個名稱，經已街知巷聞，家喻戶曉，同時平安小姐所說的話，亦能引起一般市民的注意。

爲了增進市民對於衛生的認識和重視起見，市政局亦曾於本年四月間舉辦一項中英文的論文有獎比賽，題目爲「衛生教育」，參加者異常踴躍，其中入選的作品，亦曾在各報章上刊載出來。

在衛生教育運動進行中，市政局有高級衛生督察撰寫文章，在各報發表，保請市民注意衛生的改善，並有與衛生宣傳招紙類似的幻燈影片在各戲院放映，同時廣播電台亦播放衛生標語，及播放市政事務署節目：「保持城市整潔的人們」，更有衛生督察乘坐播音車，四出播放衛生標語及派發傳單，保請市民協力實行保健工作。

衛生教育運動的成效，主要是靠市民本身的認識和努力，[illegible]

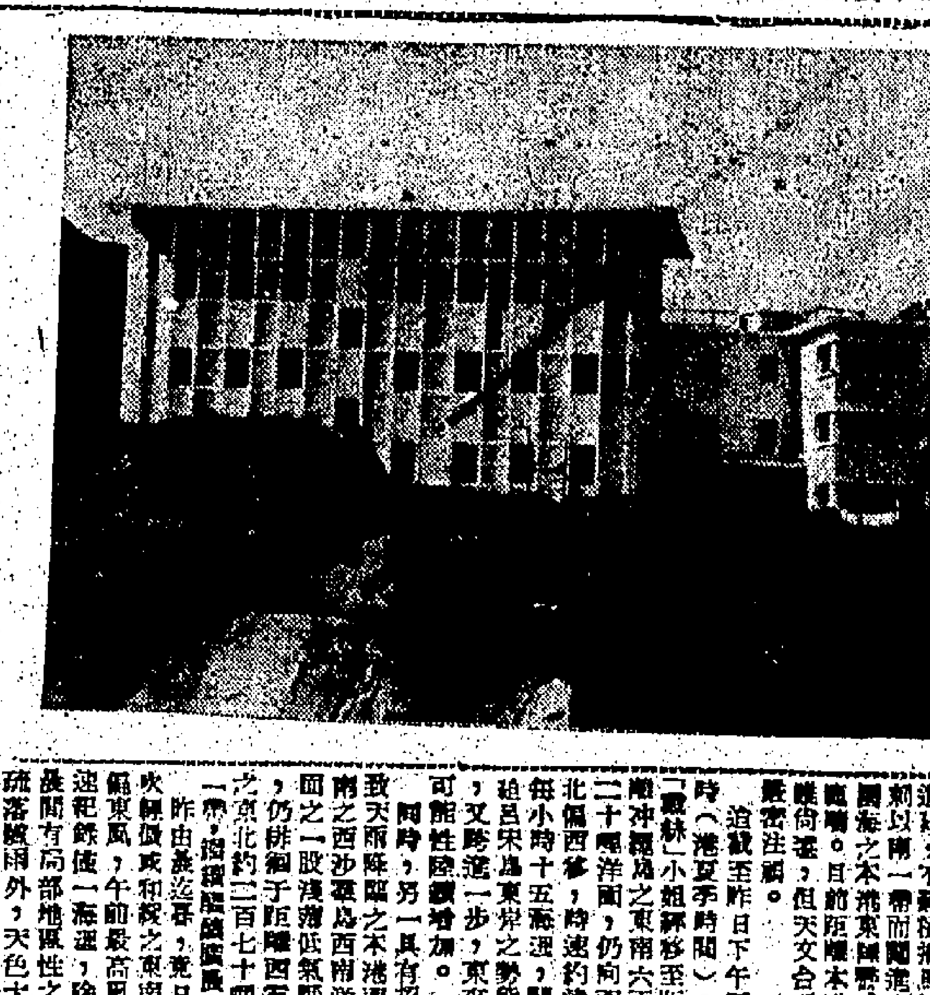

女青年會又一村建成 葛慕蓮女宿舍 月中開幕現辦理申請

【本報專訊】香港女青年會在九龍又一村牡丹路興建之四層女宿舍新厦，業已完成，定名爲葛慕蓮女宿舍，以紀念前任港督葛量洪夫人之意。該宿舍將於本月中旬開幕。宿舍地下爲託兒所，二、三、四樓爲宿舍，共設房間四十餘，每房間設床四張，收費分爲廿四元、廿六元、廿八元三種，現在已開始辦理登記申請，凡單身女子，可在香港女青年會或九龍女青年會勞工宿舍請求申請。（百）圖爲建築完成之又一村女青年會宿舍。

本港至納卯 無綫電報綫 大東本月起開辦

【本報專訊】香港大東電報局，已于本月一日起開設一條由香港至菲島納卯之直接電報傳達綫。該綫直接播發方法，將使香港與菲律賓之民答那峨、內革羅島及班乃島間之公共傳訊工具，較爲便利及迅速。香港至納卯之新電報綫，保留大部份由菲律賓人士投資于國際無綫電傳訊事業者。（漢）

今年工展會仍在尖沙嘴

廠商會董會昨日補選部長

鄭植之謝伯昌分長交際展覽部

【本報專訊】廠商會昨日下午五時卅分至六時四十分舉行會董會議，出席者朱石麟、黃之英、王澤流、林盤、潘永樹、利功甫、黃佳、倪少傑、鄭光、陳淵泉、張翼光、盧光、高行之、盧君厚、倪澤、許冠英、鄭祥等數十人。昨日會議氣氛和洽。主席朱石麟報告，謂工展會場地，現接工務局通知，已批准在尖沙咀牛奶酒店側對開廣場，但所用日期，不能超過第十五屆工展會所用之日期云。

會中補選鄭植之爲交際部長，謝伯昌爲展覽部長。初于元及潘況選補任爲常務委員。關于聯誼會主席潘永樹辭職案，決將審查委員會擴大爲十二名委員，加推王澤流、黃佳爲委員，由該委員會審核後再議。至房委員會對欠款事，交鄭光潤查核後決定。（東）

熱帶颶風「戴絲」小姐 接近菲島繼續東來

南越東方洋面低氣壓在醞釀中

【本報專訊】香港部份地區，自南風挾來雨水以解救亢旱後，食水短缺危機之太平洋熱帶颶風「戴絲」小姐，其芳蹤動向，引起市民深切關注。據天文台昨午發出有關消息稱：截至昨晨九時（港夏季時間）止，「戴絲」小姐芳蹤已移至距離關島之西北約五百哩洋面（即菲律賓東南之[illegible]爲東北洋面）間，雖然較爲減速，但時速約每小時十五海浬，向西北偏西移動，如照現行動向無變化，或中途消散，勢將直向菲律賓東岸迫近，不難橫過呂宋，而侵入南中國海之北部，惟目前距離本港尚遠，但天文台已嚴密注意。

追蹤至昨日下午三時（港夏季時間）止，「戴絲」小姐移至距關島之西北偏西約六百哩洋面，仍向西北偏西移動，時速約每小時十五海浬，迫近菲島東岸之勢態，又將進一步，東來可能性頗增加。同時，另一具有低氣壓之南越東方洋面之西沙羣島西南洋面之一股淺薄低氣壓，仍徘徊于距離西貢之東北約二百七十哩處一帶，頗爲活躍。

昨日長途吾，竟日吹和緩之東南偏東風，午後最高風速，除早間有局部地區性之微雨外，天色大致晴朗，晚間如火，熱浪頓呈高漲，且帶濃厚鬱熱氣氛，氣溫竟日徘徊于八○度以上，益感鬱熱困人。午前室外平均氣溫八四．○度，濕度百份之八三，午後至時前，氣溫一度升至九○度前後，時，則降回八五．○度，濕度百份之七六。

天氣與潮水

今日天氣預測：吹和緩之東南偏東風，天色頗好，晨早有局部地區性之驟雨。

漲潮：上午零時十六分 下午十時四十九分

漲退：上午四時四十九分 下午五時五十九分

九龍區電話兩年後可增三萬戶

兩間電話大廈動工興建

電話公司增資本額二千萬

【本報專訊】香港電話公司董事局，昨午十二時假該公司會議室舉行特別股東會議，討論該公司是否需要增加資本額至二千萬元，結果一致通過該項議決，暫時增加一百萬股。該公司董事局主席寶臣指出稱：本公司業務現正在迅速發展中，位于九龍之兩所新設電話大廈，現已開始動工興建，屆時該兩所大廈，將可安裝電話三○、○○○號，同時該兩所大廈之一切設備及地底電綫，亦已在定購中。

爲了實現該公司之新發展，公司方面現正考慮增加資本，目前公司共已售出一些股份，共籌得款項二、七九二、四一八元，其餘一五、○○○、○○○元，須於本年底籌得。

主席又指出：當局現正考慮在五八年下半年度發出股份一百萬股予各股東，其分配情形，將依照目前股東之比率分配，每三份舊股，將可增加一份新股，其餘之一百萬股（每股十元），將于未來可能需要時再進行發售。該項議案，即由董事古賓和議，旋由主席宣佈議案成立。

至于旺角方面，亦已在加緊興建中，預算可於一九五九年底竣工，可進行興建。九龍方面可增加電話綫共三一、○○○號，屆時九龍城及紅磡一帶之電話完全可告解決，而九龍塘方面之用戶，亦可以前難成爲用戶，屆時便申請安裝云。（漢）

該新厦，位于九龍彌敦道介于廿六號與三十六號之間，佔地約三千餘方呎，即將闢道公司之右側，已展開地基打樁工程，預算在該地建築[illegible]

有十七次案底 苦力又犯藏毒 罰欵千元另囚一載

【本報專訊】一名苦力，因藏有大量海洛英粉，遭警員拘控，昨晨解中央裁判署季扶通法官審訊，被判罰欵一千元，或入獄十二個月，另入獄十二個月。被告苦力謝源，四十四歲，住加多近街，被控于去月卅日在上址非法藏有十二個海洛英粉。

主控指出：當日下午五時四十分，警員見被告形跡可疑，乃上前搜查，結果在被告身上搜獲兩個紙包，內有一大包及三十三小包海洛英粉，被告共有十七次案底，包括出境禁令及吸毒、藏毒等，官判如上述。（誠）

非禮女子 簽保五百元

【新亞社】本年六月九日晚上，有女學生沿荷里活道角行，此時路上甚暗，行人稀疏，突然出現一人，向伊大施「胸襲」，該女生大呼救命，驚動警探，該人遂遭落網，昨日警方將之解上九龍裁判署唐司庭開審。被告杜劍鴻，廿九歲，住大角咀道，五金工人，被控六月九日，非禮一名十九歲姓蔡之女子。昨日開庭後，主控說明案情，以免原告人作供時畏羞，法官隨即下令清堂。據控方無供指×，案發之夜，女子蔡×在欽州街近荔枝角道之巴士站附近，遇被告之手伸向原告身上，被告突然之間，將原告擁抱非禮，原告呼叫，將被告擒獲。審訊結果，法官裁定被告有罪，判簽保五百元，一年內約束行爲。

擺花街旁禁止停車

【新壓社】不准車輛數字，大量增加，尤以集盛區，更見擁擠，港區中環大道中，停車處所不多，因此有等車主退而思其次，轉向附近等覓停車位，中區之娛樂戲院側，威靈頓街、士丹利街等，無論日夜，車輛停泊，無空位，最近停車位置再伸展至擺花街，以致由威靈頓街起，以迄荷李活道之一段馬路，頗爲大排長龍，同時大道中沿德忌笠街、威靈頓街、擺花街等街道，雖然不設有停車位，但車輛通過時，交通常生危險，因此由昨日起，禁止擺花街之一段路旁停車，沿途放置「禁止停車」之黃色警告牌，全街已不見有車停泊，往來車輛，大感便利。

霧水夫妻 米飯官司

追討女兒贍養費 法官判月付十元

【新亞社】一雙非正式結合夫婦，昨日公堂對簿，妻指夫不付贍養其女兒之生活費，夫則以其女兒非被告親生爲理由，拒負贍養之實。雙方爲女兒追討米飯官司，昨日在新界屏山法庭審結，法官判被告丈夫每月須付十元，作爲原告養育女兒之生活費用，付款日期由本年八月一日起計。

案中被告男子名梁志強，被控由本年三月起至現在，不付贍養十一個月大女兒之生活費。原告人黎順，廿二歲，乃被告之妻。昨日出庭作證稱：伊與被告結合多時，誕一女兒，現已十一個月有多。該案於六月廿六日在屏山法庭審訊時，以公說公有理，婆說婆有理，暫時亦難分斷，乃將案押候昨日始宣判。

又悉：案中原告人除控告法官判案後，再往元朗十八鄉事委員會投訴，請求該法庭被告增付贍養費，但鄉委會主席以法庭既裁定數額，該會實無能爲力。

……民的健康和幸福爲出發點，作爲一個享有優越權利的市民，……的任務。（二）

讀者之聲

爲響應方治先生呼籲 港府應舉辦難民登記

我是貴報的讀者，閱六月五日貴報載有中國大陸災胞救濟總會高團長方治先生呼籲香港政府舉辦難民登記一則，余甚感同情，亦爲我流港難胞所呼籲。

香港一九四九年以前之居民，總不上百萬大關，但自一九四九年大陸變色至今，本港居民，據報章之統計，最低限度也有二百多萬人，此百多萬人口，換言之，就是由大陸逃來之難民，此人所皆知，無可否認者也。以香港此彈丸之地，遽增加百餘萬之人潮，港方雖倚此繁榮不辭，如前爲窮荒之地，現已成熱鬧之市，所謂摩天大廈，觸目皆是，此均爲一九四九年以後之產物，然隨之亦發生種種之社會問題，以地域所限之香港，而人口則與日俱增，尤以此等難民，新運若所生活者更無生路，故彼等之謀生，實非筆墨所能描述，社會問題，遂層出不窮，因人類各有思想，成爲賢者，窮則思變，各思各途，有成竊賊者，有成乞丐者，有爲苦力，爲娼妓，爲匪，爲盜，殺人行劫，無所不有。有甚至賣子女於路旁，有攜帶妻子跳樓，服毒，自戕，有合家走，自殺，以圖苟活之香港，而人口則與日俱增，以地域所限之社會問題，然隨之亦發生……

[illegible]

誰不知凡幾。誰不愛生命，誰不愛其兒女，生活所迫，無他法，人類之悲劇，實無過於此也。九龍石之[illegible]，非罪果，民政府民乎？今香港以半數難民爲主，何時始得救耶？鄉自滅，自作自爲何不理乎？且法律不能保障，不聽其自生自滅，而任其自生自滅之社會問題亦以法律不能……

難民，其奈何？想抑制於一時，其奈何？自由國際難民救濟委員會已在香港實行救濟，第八屆會議亦將於今年召開第八屆難民會議，今年又何時召開，又將何時？難民幸甚，或有一日……

我政府於此時，予難民以救援；人士，施其慈悲之心，而救之，則……

（以下略）

「難民幸甚！地方幸甚！」敬祝六月十五日。

本港趣聞

名流秘艷 座右夫人施禁阻 鼓掌當場捧女星 不會扭耳算留情

△東運三街游藝會上演之夕，有一般夫人，據說當宋女星登台時，在座許多觀衆熱烈鼓掌，中有某名流，竟要鼓掌，太太「禁止拍掌」，這位名流，果然到此只好規規矩矩，才有人公開宣佈，全場啼笑皆非。

△九龍旺角一帶，原是很平常的街頭賣文章，代寫書信的那些文人，也很普通，但其中一個是女人的，就除了寫文章代寫書信之外，還兼營絨補，那位「女將」，可稱多才多藝。

△中區某百貨公司的櫥窗，陳列一些不匠用的長褲，一個券類和地下鋪滿創梨，這些東西，原來也有藝術價值，把它們放在櫥窗裏作陪襯，其實東西陳列品是紳士們的象徵呢。

△最近一間咖啡公司宣傳它的出品咖啡粉，特派出一個漂亮的女職員，在中區「開士多店」門前擺起香口，標明「一飲咖啡」，任飲唔嘢。本來既有美女職員，還有咖啡免費飲，當可吸引一般有咖啡癖的同志興趣，大收宣傳之效，可是事實不如理想，因爲只擺在舖裡，便引不起人們的注意。

奉賠咖啡 美女勞招客飲

自來香水 舞娘光顧辟狐騷

△放下一毫子有香水噴出來的自動香水機，最初設在酒家的廁所裡，現在則發展到舞廳去，這好代復經濟，散一毫子給那舞女噴一噴，辟除鬼們的身上狐氣味。這已經聞了。

△香港一個很好收入的娛樂團體，一九五七年至五八年度，收入竟達一百六十二萬五千多元，其他沒有收入的聚餘款兩，就可以了。也許你說：「光是某某地點而已足用了八萬元，爲何還要餘六萬多？」老會計師巡算不由你不信。

△尖沙嘴九龍巴士總站換月票的地方，實在有改善必要。換票的先生、小姐，好天晒，落雨淋，因爲要排長龍輪候換票，頭號對待「客仔」，似乎不大合理。

△九龍裁判署三樓第五法庭，由本星期一起冷氣開放，不知是否因冷氣機新換力强，冷氣過強，曾置身該庭享受過冷氣之法院人稱：在庭內聽審約十五分鐘後，便覺有寒之感。

香港四邑商工總會通告（58）會字第一九一號

本會本年夏季附設中西醫藥贈醫站，定于七月十五日開辦，凡我會員需要贈醫者，須經介紹並至各發證處領取贈醫證，前往各贈醫站免費就診，除分函外，特此通告周知。右通告 本會全體會員（附贈醫站及發證地址表）

一九五八年七月一日　理事長 劉沃池

名稱	地址	辦公時間
深水埗區贈醫站	長沙灣道三三號杏林堂	每日下午一時至三時
筲箕灣區贈醫站	筲箕灣道一三二號恒昌藥行	每日下午一時至三時
西醫贈診所㊀	干諾道中一三九號二樓附設台山商會西醫贈診所	每日上午九時至十時半
西醫贈診所㊁	干諾道中一二六五號四樓附設新會商會西醫贈診所	每日上午九時半至十時半 下午二時至三時
中區發證處	干諾道中一四一號三樓本會辦事處	每日上午九時至十二時 下午二時至三時
油蔴地發證處	吳淞街一○九號三樓恩平同鄉會	同上
深水埗區發證處	大南街一六○號南英中學內	同上
筲箕灣發證處	西灣河太富街十七號合興號	同上

香港 集成圖書公司

新到圖書

太平天國典制通考（精裝三冊）簡又文著

中國近代史論叢第一輯（十冊）包遵彭等編

[illegible]

港教育司署照會小學課程標準編

算術課本 吳康編 全十二冊

幼稚園讀本 許格士編 全四冊

地址：九龍彌敦道五八○號E 電話：五四○四五、五二四九三

德國最新發明

頑痔消

專消頑痔：標本兼治 保無復發

最新醫學證明患痔之原因，多由於缺少運動以至大腸靜脈管壓瘀，或因肝臟機能失常影響循環程序，積久乃成痔患，觀乎患痔者多屬缺少運動及俗稱肝火旺盛之人可資證明。至以往內服痔藥，祇側重於靜脈之調整，但對肝部無療治作用，故收效極微。至於採手術將痔除去，則因病源仍潛伏體內，不久勢必復發。他如外用藥膏及痔藥等，僅屬於暫時緩和症狀之治標方法，至於缺乏科學根據之藥品更不必論列矣。

本廠「頑痔消」內服消痔丸乃根據上述原理創製新藥，不斷改良之科學精品，內含珍貴藥素多種。（處方詳印盒面）專供醫界研究，標本兼治，服此丸後，止痛止血，痔粒自動消退，不再復發。德國各大醫院臨床試用多時，證明功效超卓，舉凡內外痔瘡及肛門疾患，服之立驗，不寒不燥，男女老幼均合服食，孕婦無忌。（公司藥房均售）

（凡經各種療法未獲收效或痊後復發的頑痔，請用此丸，保証有效。）

總代理：東威公司 香港郵箱二四一號 電話式三五一八號

德國卡爾大藥廠出品

VENCIRSULF

BY JOHANN FRIEDRICH CARL, W/GERMANY

中華 先施 永安 大新

四大百貨公司

聯合大減價

請吸

黑貓香煙

烟質清高

烟味香醇

真正松咀

唯我獨尊

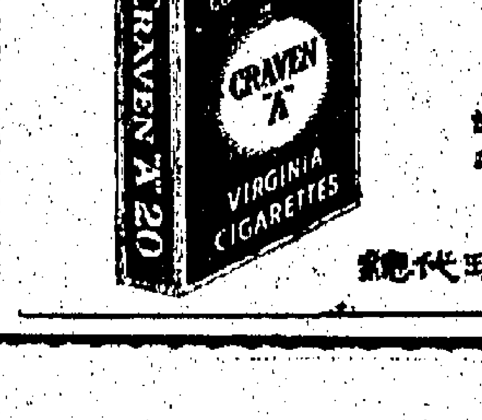

請購此廿枝盒裝及十枝裝

[illegible]

總代理：天祥洋行

本港新聞

政府如不給予援助 遠東航空學校勢將停辦

奉令搬遷另購新址無力繳付地價 學生會招待記者提出呼籲

【本報專訊】本港當局以啟德機場擴建，而飭令在該機場內之遠東航空學校搬遷，學校方面，因遭受到種種困難，而可能停辦，各學生有鑒於此，欲支持該校續辦，昨晨十時，學生會同人，在該校舉行記者招待會，陳述關於學校困難，並呼籲各界人士予以援助。

學生會主席陳永剛宣稱：昨天（二日）校長總向學生宣佈，學校已經接到政府之通知，於七月卅一日前遷拆，以便擴建機場。本港當局原擬撥附近另一地段作為安置，但規定條件，學校方面表示難以接納，故於短期中不能解決時，該校當會被迫停辦。校中之學生，對於校長之宣告，深感此事將對彼等有嚴重之影響，因現在校肄業之學生，多為中學畢業生，且有來自南洋一帶者，如學校一旦停辦，則現在就學之一百七十餘學子，除往外國繼續深造外，將不能繼續升學。另一方面，學生方面將要求校方努力克服困難而續辦。

當局解決之辦法，並經向教育司請願。且該校已有廿五年之歷史，乃遠東唯一之航空訓練所，已享譽多年，因何當局不予支持，反而定下苛刻之條件，使學校方面及學生受到打擊，在校同學，希望政府體恤其遭遇，共謀解決其困難。

查該校成立於一九三四年，一向培育航空技術人材，對航空事業之發展，幫助不少，過去廿年來，該校學生已服務於航空界事業者，實不可勝數，就香港航空公司之工程人員而言，曾在該校畢業之學生，已逾半數，其中更有具卓越之成就。

據悉：當局所提出之條件，內容大意指出該校須限期於本月底遷出，但獲批出宋王台附近及譚公道交界處之一地段，地價為每方呎十元，期限廿年，但校方之遷出，並無獲得補償，該校曾要求政府減低地價，但未便准。按該校現址面積為四萬方呎，校方現欲在指定地段購買現面積之半（即二萬方呎），即需款二十萬元，校方曾要求分期付款，但遭拒絕。而學校之搬遷及改建、設備等，亦需款卅萬元，故學校方面，未能接納當局所提之條件，並再請求通融云。（倚）

長洲童軍新總部 廿七日開幕

高本總監主持啟鑰禮

【聯合社】長洲童軍，由於教育事業發展，學子日眾，各校紛紛組成童子軍，當地熱心人士柏健、鄭雄中、黃北財、劉炳棠、梁用現等，年前發動籌建童軍總部，以支持全島童軍活動。經得當局撥給公地一幅，各界踴躍捐輸，事遂有成，興工迄今，該總部新建工程已告完竣，內外裝修設備工程，亦在加緊進行中，已定於本月廿七日（星期日）下午三時，隆重舉行落成開幕禮，香港童軍總監高本，已允於屆時親臨主持。開幕儀式，開幕禮已在籌備中。

查長洲各校所成立之童軍，以官校之第一旅及女童軍團服務最具成績，各校公開之露營，亦獲好評，而國民學校、慈光學校等新組之童軍，現亦在進行中，不久可告成立。

左圖：奉令搬遷之遠東航空學校在啟德機場現有之校址鳥瞰圖

老領港員被控謀殺疑案 辯護律師向陪審員陳詞

謂謀殺罪不成立 死者係自動跳海

【新訊社】老領港員被控謀殺徒弟陳元一案，昨日續在高院刑事庭作第五日審訊。昨日被告之辯護大律師胡禮向陪審員陳詞，謂被告謀殺罪名不成立。胡大律師陳詞畢，法官將案押候今午續審。

案由副按察司史勇主審，高級檢察官梅素生控，陪審員五女二男共七人。被告張尚榮，領港員，五十二歲，被控本年三月七日，在鯉魚門海面「兩榮入號」領港輪上謀殺男子陳元（又名陳佳，領港員），被告不認罪，由胡禮大律師代辯護。

開庭後，被告之辯護大律師向各陪審員陳詞謂：被告人實不應負上死者之責任，因死者乃自動跳海者，且當時被告並非兇手，故請各位陪審員裁定被告之謀殺罪不能成立。法官聆訊至此，諭將全案押候今午續審。

九龍舊巡理府 開始動工拆卸

【本報專訊】歷逾九十年建築物之九龍舊巡理府，昨已開始拆卸。該古老之兩層建築物，位於油蔴地榕樹頭附近，現被圍在上海街之中央，現該建築物短期內可拆為平地。交通當局，現正改建將該位置改築為馬路，使該段上海街成為一直線，但該建築物前面之油蔴地榕樹頭街坊會，目前尚未接到搬遷之通知，故該地段將如何使用，是否改為社會中心，目前仍未確定云。（百）

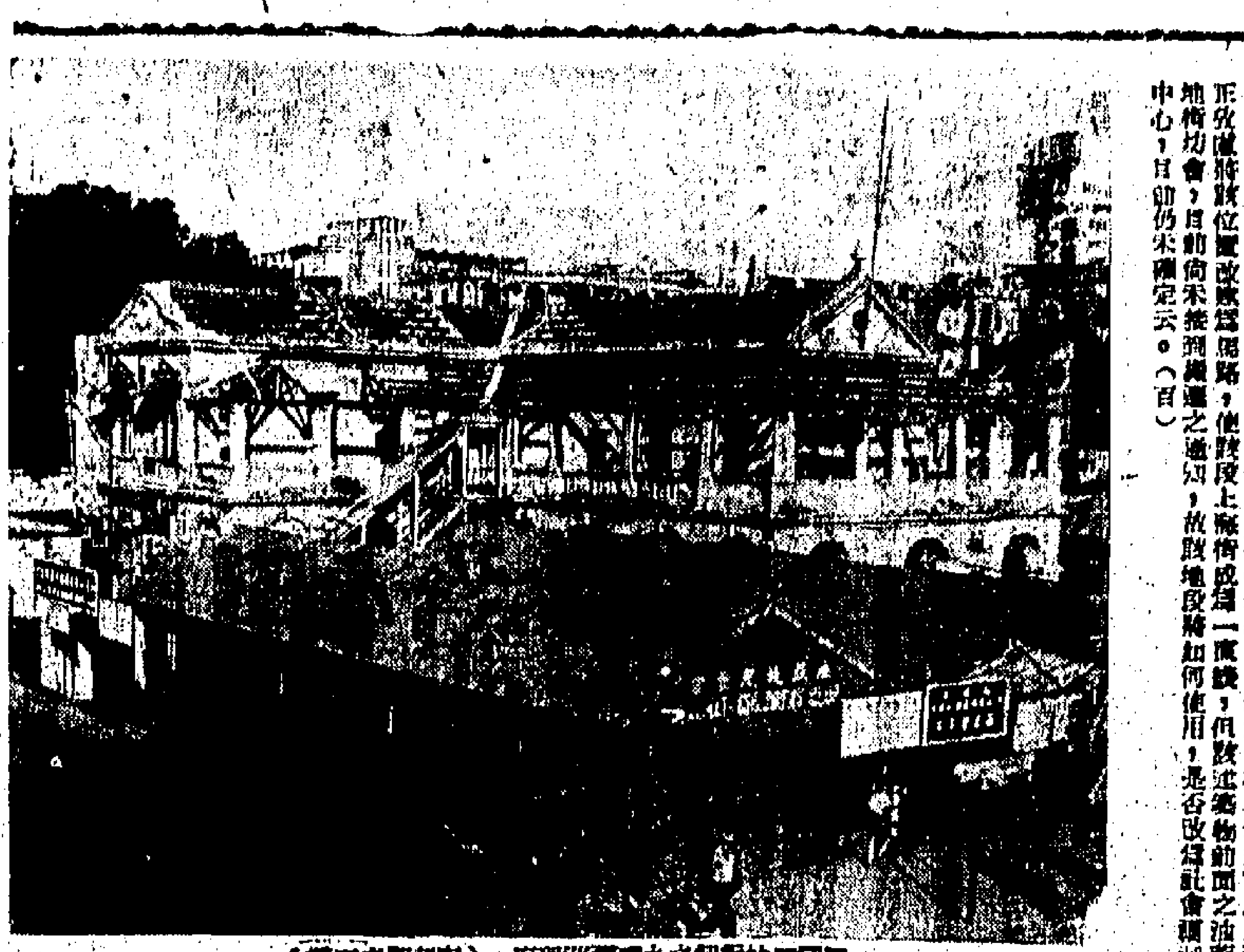

圖為原址拆卸中之九龍舊巡理府。（本報記者肖攝）

五十二歲男子 兩番非禮女童 判處入獄三月

【本報專訊】五十二歲男子徐賢，住大坑東徙置區C座一九九號。前日在九龍法庭被控於六月卅日，在上址非禮一名十歲女童，被告認罪。控方指出：被告與原告女童同屋居住，該日晨三時許，被告乘原告熟睡，暗中施以非禮，十分鐘後再非禮一次，當時原告沒有聲張，至天亮後告知其母，同往警署報案後，女童被往醫院檢驗，查出並無損傷。此案押候至昨晨判決，昨晨法官判被告入獄三個月，另著保五百元，兩年不得犯事。（文）

港督昨巡視政府印刷所

對各式設備深感興趣

【本報專訊】港督柏立基爵士，昨日巡視北角渣華道政府印刷所，當港督抵步時，政府印刷所長羅雅會親自出迎，並介紹印刷所長職員陪見港督。港督首先參觀鑄印刷工場，並接見鑄理（印刷字旬）完畢後，鑄工廠，該處工場正在從事字旬之印刷，及鑄排打裝等工作。港督對於鑄字機、製版機等工作情形，至感興趣。

港督又觀察二樓之排字房及紙張儲藏室。負責該儲藏室之倉員梁浩光，曾解釋如何使用電氣活機將紙張運入地下層之後，港督又參觀紙庫及雜物庫，聞至倉員責任。

港督旋即觀察機器組，並瞭解各機之動作情形。當港督巡視印刷機、摺紙機、釘書機、裁紙機、騎馬機、摺頁機、縫書機等時，均表興趣。

港督又觀察各種技術所必要之多種過程。此外，港督並接見各組工作，其中若干工作，須有價值，因該組現已漸成為政府印刷所協助其他機關保持萬國郵政之工作部門。港督旋觀察印製香港新發行之郵票浮凸金字及君主肖像封面製金色版等工作情形。

港督又至影印組，由該組主任J．R．李解說攝影、影版、修版以至最後印刷之程序。港督對分色手續，感覺特別興趣，對沖洗間新式沖印機，亦表現其大之興趣。該沖印機可處理卅二吋見方之膠片，本港下屆年報之版片工作，即在該室內進行中。港督又接見負責該組之攝影師李中道、許時許。

在未離去該組之前，港督並參觀新石印機，該機每小時可印七千五百張大至廿二吋及卅二吋長度之紙張。港督又參觀存儲一切政府刊物及供應各政府機關之文房用具，如信封、複印紙、信紙、複寫紙等之貨倉，並接見刊物組主任陳洪枝。港督最後巡視會計組，並接見刊物組主任及高級印刷官劉瑞林。（二）

男女入屋行竊 事主發覺呼救 匪徒斬傷事主

【本報專訊】昨晨五時許，九龍蒸籬街一一五號二樓，有男女匪兩人入屋，將事主斬傷左手後逃去。傷者送醫院後，幸無大礙，至損失如何，尚在調查中。

昨晨五時許，該戶被竊賊潛入，正在翻箱倒篋之際，屋主一姓鄒之太太夢中驚醒，發覺呼叫，竊匪竟還兇將其斬傷，然後逃走。

警方人員據報後，大隊到場，并由探員蒐集一切現場情形及指模，惟至昨晚止未聞有人被捕。查該屋之住客除業主姓張居前座外，其餘租與多伙人居住，事後該屋主對於竊案經過，不允透露。（乙）

竹棚突告塌下 交通一度受阻

加拿芬道拆舊樓

【本報專訊】尖沙咀加拿芬道近河內道口拆卸舊樓宇工地竹棚，於昨（三）日中午十二時三十分，突全部倒塌，致該處交通，被阻塞達二十分鐘之久。

該拆樓工地為加拿芬道十二號，原為三層式洋房，最近拆卸準備改建大廈，已拆卸至二樓，昨日中午十二時三十分，該工地竹棚及地下以木板所搭之行人道忽全部倒塌，幸當時行人道上無人行走，故該竹棚雖全部倒塌，但並無傷人，誠不幸中之大幸。惟該處交通則因竹棚阻街中，致車輛無法通行，後由工地工人將之清理移去，交通始告恢復。

九龍巴士闢新線 荔枝角至牛頭角

原有三綫亦將延長路程

【中聯社】年來九龍地區人口激增，各綫巴士乘客異常擠迫，尤以紅磡、深水埗等綫巴士為甚，不分晝夜，幾乎常感滿座紅牌，沿途各站候車者，有企立半小時，仍未能得上車。由于爭先恐後，搭車打架鬧事件，幾無日無之。九龍各區街坊福利會，曾為此問題，紛紛投函九龍巴士公司請增派巴士行走，使巴士乘客擠迫早告解決。頃悉：九龍巴士公司為減少乘客擠擁，已計劃在短期內，增闢一條市區新路綫及將三條舊綫行車路線伸展。新界方面，青山新線至錦田，伸延至上村，使新界上村乘客更為方便。

九龍巴士公司擬在九龍市區內增加之新行車綫及延長巴士行車路綫如下：㊀原日行走尖沙咀至荔枝角之六號C綫，延長至九龍城碼頭，行車路綫為從荔枝角道口經青山道、大埔道、彌敦道、加士居道、漆咸道、馬頭圍道，然後轉入土瓜灣道，至九龍城碼頭；㊁新闢六號D綫，行車路綫為從荔枝角口，經青山道、大埔道、界限街、太子道、清水灣道、官塘道至牛頭角；㊂由尖沙咀至紀念碑之十號巴士行車綫路予延長，改以佐敦道碼頭為終站；㊃原日行走九龍城碼頭至牛頭角之十一號B綫，附予伸展，而以官塘為終站。有關四條行車路綫之更改，已向有關當局呈報，一俟當局批准後，即可實施。

港區將有雙層巴士

【時代社】中華巴士公司，年來業務發展，各綫乘客均極擠擁，該公司為改善此種情形，決增派車輛行走，除陸續訂製新車外，更向英國訂購雙層巴士數輛，派在市區綫內行走，如試驗行走情形良好，將大量訂購，以減輕乘客擠迫。

關於港區巴士使用雙層車計劃，中巴當局已策劃甚久，惟以港區車輛太多，而街道狹窄，對行駛時安全問題，值得考慮，故遲遲尚未實行。最近該公司以乘客太多，雙層車可多載乘客，故實行試驗，先行訂購數輛，用作行走市區。據估計：以加入二號綫筲箕灣至統一碼頭綫最有可能，因該綫所經馬路較為寬闊，且車輛較少，如試驗後行走情況良好，始大量訂購。

又悉：該公司所訂購之雙層巴士，已在英倫製造中，約於本年十月便可運到，屆時本港亦有雙層巴士，不限九龍專美。

赴台升學僑生 一批返港渡假

一位畢業生說：生活和求學，還是在自由祖國好；尤其是海外僑生，祖國特別予以照顧。

【中央社】暑假到了，年來不斷由港澳區返自由祖國升學的數千名男女僑生，又紛紛開始陸續返港澳省親和渡假。

四川輪于昨（三）日上午由台開抵香港，載來了首批返港僑生幾達四百名，而且其中包括有二百餘名是剛剛在台省各大學畢業的，難怪昨天碼頭上顯得特別熱鬧，為千計的僑生家長和親友們，莫不為他們子弟學成歸來而快慰，欣和興奮之情，溢于言表。一方面他們感謝自由祖國數年來對其子弟愛護和培植，另方面也暗自驕傲子弟們學成為來後，已能在社會上自立謀生。

同時，這群畢業的同學，他們對自由祖國數年來所給予他（她）們的溫暖和師長的教育，均表無限懷念。一位畢業同學昨天在碼頭上對記者說：生活和求學，還是在自由祖國好；尤其是海外僑生，自由祖國顯然特別的關懷。他說：還有一項最好的，便是家長以最低的經濟負擔，便能夠使其子弟完成其大學課業，因為在自由祖國內，學費和生活程度都低廉得使人，而且全國最好的師資，幾乎都集中在台灣，專門教育栽培下一代的學子。據說：這二百多名畢業同學，部份正辦理出國留學手續。昨天『四川輪』返港的僑生，不過是今年度的第一批，預料在暑假中經港台往返，將達三千人。由於人數太多，因此，太古公司當局為配合此一接運僑生工作，使僑生們往返，除了原來定期班的四川輪外，已從上月底開始加派兩艘輪船加航台港綫，直至接運全部僑生往返工作完畢為止。

元朗五邑人士 籌建五邑公學

林寶光捐地建校舍

【本報專訊】新界元朗地區，五邑僑民居留者頗衆，適齡學童失學者甚多，近該區五邑熱心教育人士，有鑑於此，為響應教育當局七年教育計劃之發展，特發起籌建元朗五邑公學一間，已推舉馮亮明、李霖為籌備委員會正副主席，林寶光、黃翔驥、欣時為該邑僑負責籌備。該邑林寶光，將自置元朗一五約地段先行捐出，為建校之倡，並號召港九五邑各名流熱心教育人士，踴躍捐贈，紛紛開會，籌劃進行，勵勉有加。該校建校委員會業于日前成立，並已辦理各項手續，仍進行請港府撥地補助，俾早日完成新校云。（臥）

德明夜校 增辦會考班

九龍旺角老街（二）四號德明英文夜校，係就德明中學校舍及設備而辦理，教育學生千餘人，本屆將考

教育與文化

本年孟氏獎學金已開始接受申請

應屆高中生可參加考試 申請表本月十九日截止

【本報專訊】孟氏教育基金會，昨宣佈本年至五九年度之孟氏獎學金，已開始接受申請。該項獎學金，純為協助本港之應屆中學畢業生，品學優良，家境清貧者，升學大專學院。凡已接獲該會通知之中學，均可按照本年度該校高中或Form 5畢業生百分之廿人數保送學生參加獎學金考試。孟氏獎學金以一學年為期，獎學金額，計每生每年港幣四百八十元正，考取孟氏獎學金學生，可自由選擇就讀之院校，包括：崇基、廣大、珠海、香江、新亞及聯合七間。

申請參加孟氏獎學金考試資格如下：㊀為本年度中文中學或英文Form 5畢業生；㊁學業成績及品行優良者；㊂身體健康者；㊃家境清貧而確實需要者。

該項獎學金考試，定於本年八月一日上午九時在九龍窩打老道消正中學大禮堂舉行，科目包括：國文、英文、數學或常識（申請人可選考數學或常識，數學包括：大代數，平面幾何及解析幾何。常識包括：歷史、地理、公民及其他普通常識）。

各申請表須於一九五八年七月十九日前連同下列各項證件交該會：㊀由就讀學校簽發之高中三年級或Form 5成績表。㊁原中學校保薦書內須包括該校負責人對申請人之學業成績，品行及家庭環境等項之評語。㊂最近由本港註冊醫生簽發之健康證明書。（臥）

巴斯田夫人參觀軍人子弟學校

【本報專訊】英軍總司令巴斯田夫人，昨日參觀九龍威非路兵房之軍人子弟學校，巴夫人與該校教職員及學生，接談良久，深感興趣。圖為其在一課室中，由兩教員陪同參觀。（二）

教師踴躍參加 赴台觀光

昨日開始收費

香港註冊教師台灣觀光團，上月發動徵求後，深得港九各校教師熱烈響應，踴躍填表登記者有數十人之多，尤以女性為最，由昨（三）日起，開始收費，凡已填表登記者，如搭三等（統艙）船位，先繳港幣二百三十元；搭二等（吊鋪）船位，則先繳港幣三百元，請由灣仔洛克道一六〇號三樓僑光中學（電話七四七四九）事務主任孔昭崙代收，並同收據，俾代定購來往船票，及船上伙食供應之用，如有中途退票而不成行者，則在所繳款項內扣除一百元作辦公費用。歡迎各界人士，表格，截至七月十日為限。又該團並定日間召集各報名團員會商一切旅行應辦手續。

嶺英校友 提前遊河

【本報專訊】本港嶺英中學校友會，本定於七月十六日舉行遊河海浴會，因該校準備招考新生及校友升大事宜，故將遊河海浴會之日期提早一天，即定於七月十五日（星期二）舉行，已有百餘名參加之校友及同學，定於十五日下午二時一刻在灣仔杜老誌碼頭登輪。

少年營額滿 青年會第一期

今日檢查體格

中華基督教青年會，本年度夏令少年營第一期營友，已經額滿（四十九名），並定於今日（四日）下午八時，在該會九龍支會由黃興鵠醫生義務負責體格檢驗。本期之營領袖，有趙文樂、吳文偉、劉奕熙、嚴永光、龔雨泉、林應熊、胡偉銓、饒馮錦生、陳惠鴻、陳惠霖、潘華、馬國強、文鎮海等。第二期少年營之名額，所剩無多，參加者請從速報名。

九龍教會青年團 技訓班行結業禮

【本報專訊】基督復臨安息日會九龍教會青年團，為響應教育當局推行成人教育活動，特利用業餘時間，以教導廣大群衆，免費獲得獨立工作技能，已組織有十項免費技能訓練班，計開：一、無綫電科；二、攝影科；三、汽車科；四、化學工業科；五、裁剪科；六、打字科；七、簿記科；八、英文科；九、護病科；十、救傷科。分由十餘名義務教授擔任訓練，第一屆學員有一百七十三名，訓練期滿，昨三日（星期四）下午八時正，在九龍界限街五十二號基督復臨九龍教會禮堂舉行第一屆學員結業典禮，敦請華民政務司主持頒發證書及致訓。聞該青年團團長王振英，現已積極計劃擴大舉辦技能學校一間，完滿免費收容青年學員，以期大量收容，俾將有專門技能謀生。（臥）

新界石湖商會 發起籌建學校

建費廿萬元佔地六萬呎

【本報專訊】新界石湖墟自付一炬後，百廢待興，今新建新墟計劃，逐步就班付諸實現。惟街市、消防局、鄉政局等公共建設，雖由港府相繼興建，而當地鄉紳商人士所渴望之普及教育建設，則尚付缺如。因此上水區鄉事會，經已發動促港府早日興建一所完備之官立小學校，石湖商會亦接踵設法籌建公立小學，該項計劃，迄至最近更進一步設置為籌建中學附小。

石湖商會日前召集一大建校籌備委員會，即席決定將籌建公立小學計劃，推進為籌建中學附設小學五六年班之高等學校，預算建築費約十五萬元至二十萬元，擬有十個課室。關於建築費方面，則擬呈請教育司署給予二與一之比津貼協助，即港府負責三分之二，餘由該建校委員會設法籌募，地點擬擇港府在哥爾夫球場附近撥給一幅約六萬平方呎之官地，俾資興建。

該會在決定籌建中學附小計劃後，旋又推定張人龍為校監及由張人龍、張水泉、鄭資洪、鄧初五人為校董會委員，其餘石湖墟商會之理監事，一律為建校籌備委員。

至昨（三）日，該籌建中學附小計劃及校董會組織名單，與向教育司署申請補助及請求新界民政署撥給公地，該會文件，經大埔理民府官遞呈政府云。

關心勞工問題人士 創辦「亞洲勞工出版社」

【本報專訊】本港熱心研究勞工問題之門人士，因鑒於勞工問題為現代社會問題之重要部份，特創辦「亞洲勞工出版社」。該社宗旨可概述如下：關於研究解決勞工問題之有效辦法，提供研究勞工問題之學術性工作綱要：㊀出版有關勞工運動之書籍；㊁舉辦「勞工問題」專題講座；㊂搜集各業勞工工作、生活、就業、勞資關係等情況之資料以供研究之參考；㊃派員赴世界各地作實際考察。以促進民主勞工運動之基本精神，以合作代替鬥爭，除爭取工人之幸福外，還須維持大衆幸福與個人幸福相協調之社會秩序。本以上之原則，該社[illegible]

端正中學 七項比賽 定期頒獎

【本報專訊】端正中學各項學科學習與體育比賽，每屆學期終均舉行若干項學術比賽，本學期先後舉行書法等七項比賽，已評判完竣，定期本月七日（星期一）舉行頒獎禮。

龍總中文小學 段考優異生 發獎品鼓勵

九龍總商會中文小學，為鼓勵學生努力向學，每次段考，均由該校校監潘壯偉先生捐出鉅款，購買大批獎品，獎給成績優異學生。六月廿六日下午三時卅分，在該校禮堂舉行第一、二段考獎品典禮，由校董周啟明行禮，並頒發獎品與給各名獎學生，獎品甚多，由林主任廣培致詞，勉勵學生努力學業，學生代表向王夫人獻花，至四時散會。

勷大校友 明日聯歡

廣東省立勷勤大學商學院、勷勤商學院、法學院、歷屆同學，旅居港澳，服務工商及教育界，為數甚衆。該校校友會為聯絡感情，特定於本月五日（星期六）下午七時，假座九龍彌敦道七五〇號[illegible]大飯店舉行聯歡。

本公司經營製造雨衣與批售各種服裝及其配料等具有廿餘年悠久歷史素蒙各國推許因原有工場不敷應用經在九龍洋松街九十四號至九十八號新建廠址並選購歐美最新式機器全部電動化擴展生產諸君惠顧無任歡迎

廣隆泰有限公司

總廠電話：五六九八三 批發處電話：四四零八零六

為九龍內地段第九五七號C字分段之餘段（即廣東道一零零二號屋宇）事致CHARLIE TAI又名伍齊

啟者台端於淪陷期間一九四三年十一月二十四日簽署日文契約將上開屋業與陳炳輝承受該陳炳輝已身故由香港高等法院批准與陳炳輝之代表人鄭碧全陳偉光現根據一九四八年淪陷期間地產買賣法例台端須補簽英文賣契以符法例手續茲特通知台端由即日起於十四天內到希仕廷律師行補簽該買契勿延否則向法院申請辦理再者各界人士如有知上述CHARLIE TAI又名伍齊之現況或其行蹤者請通知希仕廷律師行為荷

陳炳輝遺產管理人鄭碧全 陳偉光之代表律師希仕廷律師行啟

香港皇后大道中公主行二樓

一九五八年七月四日

遺失聲明

茲遺失香港滙豐銀行北角分行保管庫第二一〇六二號鎖匙一條除向該銀行報失另換新匙外特此聲明所失之匙作廢

一九五八年七月二日 黎氏啟

承銀主命將貴重物業出投

啟者拍賣人蘇沙准定期一九五八年七月四日即星期五下午三時在香港[illegible]拍賣物業如下：

計開 此物業坐落香港[illegible]內地段第一百一十八號[illegible]

賣主律師施文律師行 拍賣人蘇沙同啟

香港一千九百五十八年六月三十日

為新九龍內地段第二二八五號（即白楊街二十五號屋宇）事致曾惠芳

啟者台端於淪陷期間一九四四年十二月二十六日由代授權人簽署日文契約將上開屋業轉讓與甘啟唐承受現根據一九四八年淪陷期間地產買賣法例台端須補簽英文賣契以符法例手續茲特通知台端由即日起於十四天內到希仕廷律師行補簽該買契勿延否則向法院申請辦理再者各界人士如有知上述曾惠芳之現況或其行蹤者請通知希仕廷律師行為荷

甘啟唐代表律師希仕廷律師行啟

香港皇后大道中公主行二樓

一九五八年七月四日

新填地街新樓招租

本院業產坐落新填地街新樓宇十座根據第一次申請表已審定樓下十間及二樓以上各層一部份承租者現接受第二次公開申請有意者請自劃新址看合由書面申請或親到香港普仁街東華醫院議租除例假外辦公時間歡迎洽商此佈

東華三院主席張鎮漢

一九五八年六月廿四日

鳴謝啟事

昨在九龍鄧氏大廈舉辦新針織機展覽會荷承[illegible]諸先生[illegible]特登報鳴謝

大阪稻本機械株式會社 香港大生貿易公司 同敬啟

永樂西街式百號

承頂生意啟事

啟者根據香港法例第四十九章防止虧騙生意條例第三項之規定茲特通告如下商人謝宗鎮及彭少貞（以下簡稱出頂人）曾住九龍何文田勝利道十二號A向在香港[illegible]永昌押字號[illegible]

出頂人 承頂人 雙方代表律師羅文錦律師樓啟

一九五八年七月四日

佈告

查本局經已收到酒牌申請書三份并附有手交以將[illegible]如有任何人等欲對於此等牌照者反對發出此等牌照者即於本佈告發出之日起七日內寄具書面一紙交本人[illegible]此佈

酒牌局秘書馮保庶

一九五八年七月四日

香港政府物料管理處佈告

本處在一九五八年七月四日憲報公佈招商承投下列各項：

供應白斜布及白斜布

供應衛生衣及軸衫

承供應交通符號

投標格式紙可向北角電器道二四九號本處索取

政府物料管理處處長賴利

一九五八年七月四日

為香港高等法院一九五八年破產案第三宗

判決債務人陳大信前以大同織染廠名義在香港九龍加連威老道廿八號A地下營業

判決債權人香港油蔴地商業銀行有限公司（原告方面）

茲特通告陳大信君（現址不詳）

又為一九五八年六月十六日發出之破產通知書事

A之香港油蔴地商業銀行有限公司經對閣下發出破產通知書現經法院頒下諭令將加封封固之破產通知書副本一份送交上開判決債務人在香港之最後所知住址即九龍加連威老道廿八號A地下[illegible]

經歷司亞利瑪打

一九五八年七月四日

本港新聞

父親被控意圖強姦親女
少女法庭訴述經過
被告曾用小刀威迫
醫官驗出少女陰道有損痕

【新亞社】香港仔黃竹坑區內，發生一宗有乖倫常要案，少女投訴遭受污辱，引致生父被控一項嚴重罪名。

該案昨日下午在中央裁判署由曾華士法官審訊，法官聽取口供，十六歲少女在証人台上供述受辱經過，尚未完畢，今日上午續審。

被告男子名梁錦鑾，四十五歲，山東人，無職業，住香港仔黃竹坑一石屋。被控毆打企圖犯罪，觸犯侵害人身條例，控罪指稱：被告人於六月廿五日，在香港仔區內毆打女子××，具有強姦意圖。

昨審訊時，一把彈簧小刀及男女裝短褲各一條呈堂為証物。法團主控官稱，本案案情，扼要如下：原告人乃十六歲女子，被告乃該女子之生父，原告與父母兩人同住黃竹坑一小屋，父失業，母為人傭洗衣工作。六月廿二日下午四時三十分，被告在該屋內對原告表示：父對伊移愛，欲吻之，原告拒絕，但父強為之，事後原告未向任何人宣揚。六月廿四日下午五時三十分，被告再向原告作親吻要求，但原告拒之。翌（廿五）日下午七時，原告之母離寓往香島戲院觀劇，屋內祇有被告、原告及兩弟妹，被告以兩角錢授其子，偕幼女前往香島戲院購咖啡一杯，咖啡檔與寓所相距頗遠。

兩幼童離寓後，屋內祇有被告與原告，被告將屋門關閉，原告問何故，被告笑而不答。

被告拘女至己牀，原告欲起，被告推之臥於床沿作愛撫，原告大呼，求勿如此，被告問其大呼何冒，旋將床邊櫃之抽屜，取出一把彈簧刀，按鈕露鋒，置于手中指原告稱：「勿響聲，否則殺死你。」

原告乃默然，被告起立，置刀於床上近原告側，然後解女下裳，並自解之，隨以猥褻行動（以下從略）。

約三分鐘後，原告掙脫，推開被告，不禁哭泣，整理衣裳時，發覺下裳與下體有血跡。被告囑伊往屋外之小櫥洗濯之。旣畢返屋，被告再囑原告勿將此事對人言，否則殺之。

事後向母泣訴 同到警署報案
驗出處女膜尚完好

兩幼兒購咖啡歸，返寓見原告飲泣，問其故，原告不答。同晚十時，原告之母歸，被告於已床間報……，原告不將遭遇告其母，至十一時，各人均就寢。翌晨六時三十分，原告與母均醒，被告未醒，女哭向母詢問本人是否親生女兒？否乃被告之母答：然。原告哭向母稱：伊欲尋死，母怪而問故，原告將先晚遭遇向其母訴述。結果其母偕原告往香港仔警署報案，警方將有關証物蒐集，並召彩定驗醫官檢驗云。

一○…該傷痕距離川新近，被告人於昨晨上述所稱，約在十小時至廿小時之內，創口可案情後，醫官間報告…接納申控所稱之情節，相應蓋物用力推壓時否？被告稱此案乃虛構，彼不承認云。

[illegible]

京士柏兩墓穴招人認領

【本報專訊】港民政務司現因在九龍京士柏政府墳場之東南端山邊，發現有墳墓兩穴，其墓地點，均係在政府墳場可墳場範圍之外，現根據公共衛生（潔淨）條例，即一九三五年第十五條條例，擬將各該墳墓之骨殖遷出，特刊川公告，仰各該墳墓內之有關人等，由公告之日起，限於七天內，向該署申訊，如到限期不見有來申訊，將交市政局將其骨殖遷往沙嶺金塔墳場。該兩墳之標誌，一個為梁氏之墓，一個王氏仙……大○（三）

中山大批農民冒死乘艇逃澳

……

曾犯械劫男子向警方透露
曾圖劫巴士公司
原擬遞解出境但查出在本港出生
法庭判簽保由警方監視行為兩年

【本報專訊】一個曾被判入獄之械劫犯，警察當局正擬將之遞解出境，不料發覺其係在香港出生，乃由裁判官判令保守行為。該男子名陳林，又名陳建仔，三十八歲，失業，住旺角花園街，昨晨在中央裁判署被提訊，裁判官稱：被告為警方拘捕，後擬將之遞解出境，但發覺被告原是本港出生，被告向警方供認，曾圖行劫九龍巴士公司。被告於一九四五年，曾因械劫案，被判入獄七年云。結果官判被告簽保五百元，兩年內不得犯事，另由警察監視行為兩年。（宙）

北角大幅公地當局定期開投
二萬方尺限作修車廠油站

【國際社】港府當局，……

兩名美籍機員被邀赴澳訪問
首次飛越太平洋

【本報專訊】一九二八年五月卅日，為「南十字號」機首次飛越太平洋成功而創下之……

戲院商歡宴霍士副總裁

【本報專訊】港九戲院商會……

老婦被控替人墮胎
罪名成立判監三年

【本報專訊】一名六十二歲之老婦人，被控在六國飯店房間中以器械企圖代一女子墮胎，該案昨日在高院審結，該替人墮胎之老婦被判入獄三年。

該案由高級副按察司會怡士主審，陪審員七人，均男性，被告人婦人彭玉蓮，六十二歲，無職業，住九龍仔荷里活道C座三一五號房，番禺人，被控於三月廿二日，在灣仔六國飯店三樓三一四號房內，非法以器械企圖代女子麥潔蓮墮胎。

昨日控方証供已畢，由被告老婦登証人台自辯稱：伊並非墮胎，乃原告前來請伊代其檢驗下部而已。伊發覺原告體內有胎兒，伊不肯代其將胎兒取出，祇代原告注射一針。

各陪審員退庭後，研廿分鐘之考慮，結果認為被告罪名成立。法官於判案時謂：替人墮胎乃非法行為，可判終身監禁，姑念汝年老，乃輕判被告入獄三年。

沙田破獲製毒機關
三名毒犯判處重刑

【新亞社】本年五月三日，警方查緝毒品人員，在沙田白田村破獲一個龐大製毒機關，當場拘捕三名製毒犯，該案其後由警方提訊，昨日該案在九龍地方法院審結，三名製毒犯均被判入獄。

昨日法院主審官在判案時強調指出：本港近來染上毒癖者日增，為防止此種吸毒趨勢進入更嚴重之階段，本席對於販毒及製毒之人，均予以重判，以警惕他人效尤。但礙於本席權力範圍，雖判處汝等最高囚獄，仍不足對於汝等作為嚴重之懲處。結果判官被告（甲）罰入獄三年，（乙）罰入獄二年，次被告（甲）罰入獄四年，另罰款七千五百元，如無罰款，則須入獄九個月，（乙）罰入獄兩年，第三被告，（甲）罰入獄三年，（乙）罰入獄一年。以上各被告之囚刑，均同期執行。

被告男子：㈠盧品才，五十五歲；㈡余耀，四十歲；㈢余坤，卅歲。同被控（甲）五月三日，在上址製造毒品；（乙）同時同地，藏有毒品。首被告承認（甲）（乙）兩項控罪，第二及第三被告均否認所有控罪，但亦被判有罪。

促進地方繁榮
長洲鄉委會將成立
紳商加緊籌備工作

【本報專訊】新界長洲島，現有居民約二萬人，港府當局，最近接受該島紳商地方人士之建議，從速成立「長洲鄉事委員會」，以增加紳商鄉政上之責任，加緊籌備工作，相信不久即可成立。……

社團動態

上水東莞同鄉積極籌建新校

【本報專訊】上水東莞同鄉會，於六月三十日假上水區……

五華旅港同鄉會選出第八屆職員

【本報專訊】五華旅港同鄉會，並定七月十三日（星期日）假座灣仔英京酒家舉行二週年紀念大會，及新職員就職典禮……

歡送馮海朝赴美

……

調景嶺廣東同鄉

……

鶴山同鄉會籌款建學校
明日派發糧食包

……

黃族宗親會十日發糧包

……

西區婦女福利會母親會成立
每週招待坊衆母親一次

【本報專訊】香港西區婦女福利會……

東區婦女會定期派糧包

……

新界婦女會會員大會明日

新界婦女會，由屏山柏園中學校長鄧香蓮……

瑪麗醫院員工福利會慶祝三週年

……

魚商俱樂部會員大會

香港鮮魚商俱樂部定今（四）日下午……

香港電台播音

上午七時報時，時代曲。七時十五分英語教授。三十分時代曲。……

麗的呼聲台：……

此有效 通便飲品

使你 精神愉快！

要精神煥發求保健康則每日通便是很重要的因爲留在體內的廢物會使血液不潔而引起頭痛消化不良以及其他病症。

清醒提神之安德露治肝鹽能使身體各部正常工作清潔體內各部組織使口腔與潔胃部舒適刺激肝部機能其最重要者尤以能促進自然之通便作用而絕無不良影響請常購備安德露治肝鹽

如有便秘之情形可在每晨飲一杯安德露治肝鹽！每次二茶匙放入一杯水中飲服，迅即奏效！

如果需要通便劑則最理想是飲服「安德露」治肝鹽

三育中學

清水灣正校（寄宿學校） 旺角分校

班級		
初中一年級至高中二年級及小學五六年級	初中一二三年級 小學五 六年級 幼稚園甲 乙班	

報名日期：即日起上午九時至十二時 下午二時至五時
報名地點：九龍界限街五十二號旺角分校 電話：五四三九五
考試日期：七月十五日（星期二）
考試地點：界限街五十二號旺角分校內

校長 D. W. CURRY

培正中學招生

學級：除高中三外，中小學各級及幼稚園均招新生
報名：七月十四日至十八日（報名時交相片二張及前校証件）
筆試：七月二十二日（星期二）
校址：九龍窩打老道 電話：伍弍零弍陸

基督教會主辦
三一英文書院招生

招考：中學F.5 三十名 班年參加會考
中學F.4至F.1 小學P.6至P.3（初學英文者）
時考試：即日起報名七月六日上午九時
校址：九龍窩打老道73號B 電話：五弍五六一A

建羣英文中學招生

班級：中一至中四（F1—F4）上午班 小一至小六（P1—P6）上下午班 幼稚園初高級上午班
報名：即日開始至七月十二日下午四時止
考期：七月十三日上午九時
校址：九龍塘達之路紅磡九廣鐵路球場直入即工業專門學院隔鄰（瓶線）
電話：六三一五九（簡章備索）

維多利亞英文書院 招男女生

班級：F.1至F.5及P.5至P.6（第八班至第二班）

增設 中文小學部
班級：小學一年級至六年級
報名日期：由即日起
入學試日期：七月六日
英文夜校：隨到隨考
校址：灣仔峽道七號（灣仔郵政局側） 電話：七五八九二（簡章備索）

嶺南中學招生

學級：小學一至高中三各年級。
考試：七月十六日（星期三）上午九時起。
報名：即日開始至七月十五日下午五時止。
校址：香港司徒拔道十五號（電話：七三一六六號）。
本校有男生寄宿設備，章程及概況函索即寄。

九龍塘學校招生

招收小學暨幼稚園新生及各級插班生
報名：即日開始，試期：七月十一日上午九時
校址：九龍塘金巴倫道，自建新型校舍，環境清幽有廣大運動場增建新型運動器械多種供學生課餘活動
各號巴士直達校門。1·2A·3·7·12A·13·14·八號巴士直達行口。電話：五九九八○

野聲英文書院招生

班次：第八班至第二班（P.5—F.5）
考期：七月十五日星期二上午九時
校址：九龍城太子道三五三號

風濕走痛
科中醫周達文
風濕內
胸背 脇 手脚頭頸
風濕一症，無之無形……
診症九點至一點在旺角山東街十二號

勵精英文學校

夏季增設速成新班招男女生
班級：小學一至六年級 PRIMARY 1—6 中學一、二年級 FORM 1,2 附設成年人初級特別班，婦女英語會話班及各級英文補習班。
九龍太子道二六一——二六三號

渣打銀行

一八五三年英國皇家特許註冊 香港分行設立已有壹佰年
地址：香港皇后大道中四號至四號A 式樓

儲蓄部
專員管理 忠誠服務
交收快捷 存額不限
儲款週息 二厘五算
半年複利 保証安全

美歸主籃球隊 今由台飛港
即晚與港選隊對抗 八時半在修頓上演

【本報專訊】美國青年歸主籃球隊，定今午十一時乘民航公司班機抵港，即晚在修頓球場露臉。並加插一場序幕戰，七時半，友誼賽，雷車對永康，八時半，歸主對港選。

歸主隊為美籃球勁旅，此隊遠征精兵，以養球及傳教並重，該隊曾來港多次，不特球技優良，且體育精神良好，足作港隊球員借鏡。該隊在台比賽成績優良，今番離台來港，亦將有優良表現。戰術及球藝，均將予球迷以更佳印象。至於港選手隊，以甲一組球員上陣，此群後起球員，雖頗有前途，但經驗未足，且未慣合作，預料難與歸主隊抗衡。今夕之戰，能盼港選能兒，抱學習球技之心情，圖以減少落敗之情緒作戰。今戰歸主隊可輕鬆得勝，已成定論。（玲）

雙方名單如下：

（港選）領隊：鍾錦泉，教練：何福強，管理：鄭錦賢，隊員：張滋賢、梁玉泉、黃尚夫（均安）、黃啟士、戴巖斯（澳門）、梁賁卿、易烈文（幸運），莊以廉、鄭志誠、范兆傑（南華），鄭可維、吳志謙（自力隊）。

（歸主）教練隊總務，副教練：柯克，隊長貝克，隊員：柯京、許彼德、范巴爾、金加克、霍特、狄旭爾、魏金森。

銀牌女子籃球賽
永康獲冠軍
公民臨時宣佈棄權

【本報專訊】銀牌女子籃球賽，昨晚在修頓球場作冠軍爭奪戰，由永康對公民，因公民棄權，永康兵不血刃，便與牌錦標。該賽由銀牌籃球聯會承辦，已成為本屆女籃「連續冠軍」。至昨晚之序幕戰，永康由負方出線，於上月卅日與公民決戰，永康得勝，故須再作冠軍爭奪。賽程預定昨晚舉行，惟昨日上午，港九籃球聯會接公民來函，抗議聯會執行裁判及判停賽之暴殺，執行，並將明冠軍決賽權，至昨晚以六十六比四十八勝雷車，再領球場，亦未發得錦標。（敏）

（又訊）由體育會來函，謂該會中央島與虎報合辦的環島競步第三屆公開環島競步，定本月五日舉行，報名費五元，七月十二日止截報名。

改在十九舉行
五項運動比賽
小史隐頓自費參加帝運

【本報專訊】香港田徑總會，昨日下午五時半，假政府體育會會所，召開執委會議，出席者：鄧永錦、梁兆綿、賴曾、鄭瑞、小史隐頓、何桂錦、陳啟明、何志成、陸東、巴力士、蔡尼潘、史隐頓、胡普爾、麥紹棠、蘇平、黎利碩、丁程小姐、費芹等多人，主席梁兆綿宣佈上期議案，順利通過後，由該會議決以下列各項：

週年余港五項全能運動比賽會，原定六月十四日舉行，因無人報名參加，現決定改期七月十九日（星期六）下午一時在新秩林政港大運動場舉行，分男女兩組競賽，向田總備案，並請派員協助，已通過接納。

關於派員參加帝運會，田總將派員十八人參加，本港小史隐頓的兒子小史隐頓，現赴英國深造，請求名義，代表香港參加七月十八至廿六日在威爾斯卡地夫市舉行的第六屆英聯邦運動大會，全部費用，由彼本人自備，此案亦獲得通過接納。

國際業餘田徑協會訂於本年八月十五至廿六日在瑞典斯德哥爾摩舉行年會，執委會亦已願自費前往參加，田總亦通過接納其請求。

最後選出丁程小姐，任田總秘書。（寶）

圖片說明：銀牌主辦特別銀牌女子籃球決賽，公民對永康，結果公民棄權，永康獲得冠軍。圖為永康全體職球員合影。（本報記者戊攝）

中華改選突改變
起因皆由游藝部

【本報專訊】中華會日前選舉，由於變動過大，兩月來，均成為本港體育人士及球迷茶餘飯後的談話資料，因時間關係，該會選舉之舉，乃召集執位董員於是，乃召集執委員會，其中一位董員，朱及通知，其中一位董員，而另一位董員，因未及通知，雖獲通知，但未及到會，於是乃傳出當朝執委被取消游藝部游藝之說，以不通知本人，不能作大吃一驚，乃忙從中作改選實力的佈置。

當時，這位董員，派出了一員負有捷取入會名單之人物，調查在朝者人數，因他們已知悉在朝派各人，已經來得三千元入會費，如果這三千元均係普通會員的話，則便有三百張選票，因為中華會的會章內，規定必須將入會者姓名，列印在報告書內，才有投票權的可是，他們規定這位新會者，必須在週一（六月廿三日）通知，可是，到了週四，仍未見這位新會者送會報告，於是，他們乃是認為這位新會員的資格，已於選舉之日，所有投票權的會員，一律到會投票，據聞這位新會者，所有游藝部之女職員廿餘人，一律於選舉日，在中華會閣樓開票，團結命。

其實，在朝者並無取回游藝部，更無對其擁有野心，而三千元入會者，不過是數人而已，也有一個詳細計劃，即是永遠會員，和二百、一百、五十元會員，非十元會員者。而在朝派方面，在選舉之日，也只有數人到會而已。不過，他們因事前估計錯誤，選舉時又清在款上，不得不設，於是所選出的廿五名執委中，僅有三人是屬於在朝派者。

大選既告結束，朝入選之三入，不能在俾然，落選者，「昨晚……」（寶）

祖國行（十七）

霹靂火

軍中的教育

我們合共六天中，本報莊台屏事的特派員黃蘇生、郭瑞黃榮、記者江德成、寶振一諾兄，承蒙招待，並擬新聞芳設宴歡迎，中央日報黃然、黃乘鴻、王介生，分別歡談，記者之家總幹事李浮生和同樂們，在記者之家歡讌，高爾夫寶鐘山，一盤高貴的冷飲，並且明光了第三組的種子英、張天炎、向願霖先生的酒會，這是黃霧生兄的面子，他自認是我的舊識者之一，燕名的邀請，我對各位愛護我的人，使我慚愧而自勉也。

張天炎先生健談，他說軍中教育水準高，軍中現無文盲，你即管問到軍中一看，便知官之不碍，現在的名作家，大部份源自軍中，軍中有考試，小兵可升士官，成績好的升軍官，畢業後為正式軍官，軍官學校設備最完善，教學方法又最新式，全部皆大學課程，畢業可得教部的學士銜，有機會不妨去看看。

本報記者江德成兄，跟國防部長俞大維到前線島嶼視察，他和我說的，軍事秘密不能洩漏，但可以說的，所有防禦工事，堅不可破，其科學化的情形，連想也想不到的奇跡。他大贊俞部長是軍事智囊人物之外，最成功者厥為評常不斷視察各島嶼巡視，不斷和士兵接觸，使到士兵士氣大振，士氣，他又說，有士氣，有最厚利武器，共軍怎能攻得破呢。我笑問，難道有原子武器麼？他保持緘默，沒有答覆我的問題。

游泳的訓練

這次我國參加游泳賽，雖則未有獲得金牌，但平均來說，獲得銀牌銅牌，及得分不少，比上屆的成就大得多。有此因素，我便趣東門泳池看看怎樣訓練，要知一週前是表錦標，東門泳池雖是一個五十公尺標準池，在設備上都算齊備，但純粹商業化，一如香港政府的維多利亞池一樣，游泳的人，一切都是要錢，池裏不下二三百人，那天我所見到，據是淺水或死水區，後來聽說，鵬兒都在台中和台南裡練成，台北種國英雄高家弘，台中和台南裡，還有其他的好手離生在台大、工專門學校、第一女中、第二女中、鵬動總部、美軍司令部、空軍總部、陸軍總部，這些部隊的地方都設有泳池，練人才以軍部最為積極，故成為超卓。至於學校方面，在學校，熱天上課，泳池上課，由於日治時代遺留下來，是多池上，經過日多，自然便成好手。但同樂們告訴我，民國漸變得是失敗，我就是從業員推動精神不足，教師待遇微薄，有規例上課，當不積極，但我以為，好在從業員和教師推動不力，因為經費不足，並不能吸纳會員的，所以，而影響到精神，正所謂人員不飽力不足也。但同樂反對我的看法，認為待遇微薄可以不做，而軍中待遇比學校更少，此由於積極和不積極。

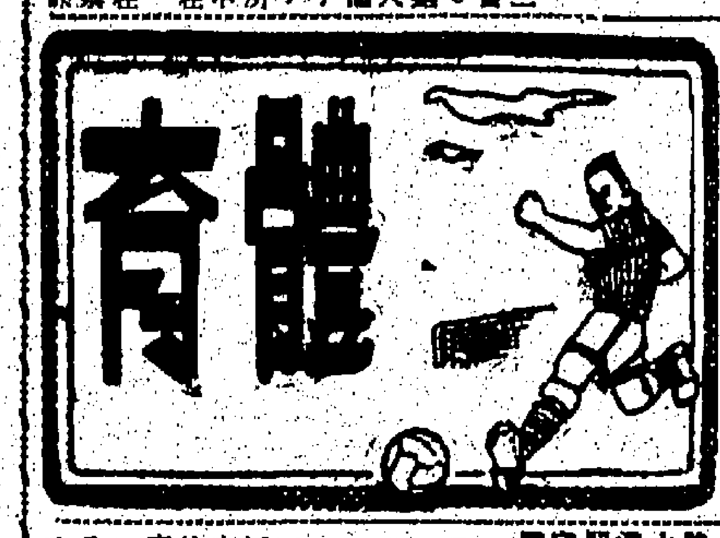

南巴遠征軍 七日晚對抗

【本報專訊】南華與巴士兩足球隊，將于短期內分別出發遠征南非及南洋一帶，兩支遠征軍為檢閱實力，在出發前擬作一場比賽。據悉此事刻已得該兩會主事人同意，定于本月七日（星期一）下午八時，在加山南華球場上演，門券分一元二角與二元四角兩種，券款收入，除一切開支外，純利將由兩會均分。（圓）

今日華人足球賽
愉園戰灣魚 朗魚抗大坑

【本報專訊】華人公開足球聯賽，今天續有兩仗在陸軍球場舉行，五時正：愉園對灣魚，大時廿分：大坑對朗魚。

今天首場愉園對灣魚，前者是球字組的勁旅，與同福同保持長勝，灣魚實力平平，愉園今天照理可獲勝利。尾場大坑東對朗魚，兩隊實力強弱分明，大坑東佔顯而居多。

昨日港和迫安青果

【又訊】又賽會因所需借之播揚埔陸軍球場及鋼鑼灣海軍球場期限關係，乃由最近開始，已加開快車，賽事幾每日均有上演，昨（三）日下午五時開始，鋼鑼灣海軍球場舉行兩仗，不少球迷到場參觀，場面並不寂寞。比賽結果：港果菜與安青以三比三打成和局，同福則以七比二輕取灣魚。

頭場港果菜與安青之爭，本甚為接近，以雙方實力論勢均力敵，安青上半場雖落後，惟下半場本有攀倒港果菜可能，無奈後勁不繼，所失第二球，更難辭其咎，致但安青攻之役，雙方互有攻守，左輔林沛流曾數度得機可圖，均因射得好，非斜出即為對方門將接去，致無所獲。十七分鐘時，港果菜進軍，中鋒梁少松近門挑入一球，上半場完，港果菜即以一比零佔先。

換場交鋒，安青努力反攻，演出較上半場為佳，氣勢甚盛，十三分，安青中鋒鄭明與力射中猛彈出，劉德芳面前射入，扳成一比一平手。十四分，安青鄭明與搶球，港果菜門將梁志強拍出不遠，林沛流再加一脚，球遂入網，二比一。廿一分，安青後來居上攻，右翼陳洪與速射中橫木跌落，恰打中安青門將廿乃，被反彈入網，二比二再度平手。廿二分，林沛流左後衛關亞泉禁區內，在港果菜禁區內，在搶下手射，梁志強冷不提防，只有眼巴巴看住皮球入網，成三比二，安青再超前。廿九分，梁少松覆單刀，會合，射成三比三和局終場。兩陣如下：

（港果菜）李炳球、莫廣渠（上）、李柄球（下）、莫廣才、莫葉嵩、寂森泉、王欽、梁少松、包鉅、葉（下）、鍾（上）、齊展全、陳洪與、黃均。

（安青）潭寶宏、周文漢、江錦泉、林沛流、波振強、劉德芳、乃廿、何志成、周頂、陳強、梁均、戚錦松。

同福對灣魚上演，同福兵強將勇，出師以來，屢立奇功，輕取灣魚，所向披靡，為球字組勁旅，灣魚實力平平，自非其敵，故戰情幾成一面倒，灣魚大部時間處于捱打，開球後五分鐘，同福即由關景申近門挑入一球。七分鐘，譚鏗滴速射得手，成二比零。同福是時攻勢仍未稍懈，十分鐘，曾銳洪速射建功。廿八分，譚鏗滴得曾銳洪傳交又添一球。上半場完，同福先勝四比零。

下半場易地再戰，同福仍控制戰局。十分鐘，曾銳洪速射入，十六分，灣魚郭軍反擊，成五比一。廿九分，李榮華再個單調，成二比五。廿九分，魯榮華再與射破網，成二比五，其後同福又發動攻勢，比較劉炳森，黃志明乘虛門前射入，卅分，吊球入空門，成六比二。卅二分，瑞麟單騎徑入，射至門前，同福乃以七比二勝灣魚。兩陣容如下：

（同福）曾銳洪、關景申（上）、陳國良（下）、譚煥章、蔡寶根、張瑞麟、張漢齊、黃志明、李鏗滴、梁育才、譚竹明、李滿

（灣魚）陳國林、左達成（上）、何煥生、吳志強（下）、郭錦輝、劉炳森、方志才、李榮華、譚銘全（下）、余朗鴻、鄭文海（上）、揚、余志文

今演四仗
西青對南華可觀

公開水球聯賽，今天在各場秩序相當豐富，在府場，初度上演水球三個池上演四場。政府池，今天值得一看的好波，各場秩序如下：

政府池：（六時）西青對南華，（六時半）防衛軍乙對防衛軍甲。陸軍池：（五時一刻）陸軍對中青。（五時半）海軍對陸軍。

今天各場水球聯賽，當然是西青對南華的，兩隊棋鼓相當，雖然有接近的一戰，實未知鹿死誰手，但是西青也具有實力，今天遭逢起來，可能一戰的可能，至陸軍池，陸軍對中青也，實力勁而易取勝，至防衛軍乙也是勝方，是勝均力敵的好波，非至賽完，難以判別勝負。

中青夏籃賽 今賽昨果

中華青年會主辦之今夏籃球賽，今天有夏季比賽，四仗在青年會舉行：下午六時（A組）漢青對鐵騎，七時（B組）京陳對紅組，八時（C組）凱旋對友聯，九時（D組）僑青對白鷗。又昨天照常四場比賽，結果如下：友聯勝（五十三比廿三）、聯聲（五十三比廿三）、勁旋勝鋒、十一勝四比卅二、旗青勝白鷗、B勝一學比十八。

圖片說明：南華預備組足球隊，赴台訪問，備受各方歡迎，圖為我空軍副總司令徐煥昇，代表全國足協主委陳嘉尚，以特製金牌一面贈與南華隊職員合影。（中央社攝）

巴西足球隊凱旋 受舉國歡迎
熱鬧情形不下于國慶紀念 處處爆竹聲大跳「山巴舞」

【里約熱內盧二日合眾國際社電】巴西足球隊於上星期日，以五對二之比擊敗瑞典後，今日飛回此間，巴京居民舉國若狂之戰迎情緒，其熱烈氣氛不下於國慶紀念日。球員所乘之汽車隊，在人羣中緩緩前進，以致耗費時間五十分鐘，始通過入英里路之路程，而抵總統府，參加古比斯赤克總統之歡迎會。汽車所經之處，民眾夾道歡呼，其中且有身衣「山巴舞」衣在街道中跳其擅長之舞者。市區中到處皆充滿着紛飛之紙花，及震耳之爆竹聲，火藥氣之瀰漫，令人窒息。

「實更惡劣」，而導演這幕劇的負責者，亦感覺意外，現已查出在設法彌補此次之誤會。

可是，選舉新執委名單，業已公佈。據一未能實消息，一位負責者，現擬作一新決定。凡入選為執委者，硬性規定，必須方有任執委之資格，否則，請入選執委辭職，以便補選各有功於中華會而落選者的執委。

這「補救方法」，是否會實行？抑或該會董員，另設法彌補這一誤會？容在再向讀者報導。（榮池）

東方會昨選出 陳劍科任主席
會長及足球部主任保留

東方體育會昨天召開第卅一屆執行委員會議，出席執委卅六人，經過相當討論及各執委發表個人意見後，即席順利選出卅一屆新職員如下：（主席）陳劍科，（副主席）李杏林、李會圖，沈觀英，（中文秘書）梁啟明，（英文秘書）楊蒼葆、孔繁斌，（司庫）霍炳麟，（總務部主任）胡祖熙，（足球部主任）保留，（排球部主任）徐正強，（拼球部主任）陳振，（康樂部主任）余燕燕，（乒乓部主任）蔡榮華，（游泳部主任）梁洪偉，（體育部主任）章嵩輝，（田徑部主任）陳振泉，（卓球部主任）霍光華，（醫術部主任）陳以仁，（交際部主任）劉正平，（宣傳部主任）張錦光，（交際部主任）劉慧英，（羽毛球部主任）黎青倬，（網球部主任）方孫之，（國術部主任）陳克，（婦女部主任）陳頤，（田徑部主任）陳漢，（健身部主任）劉旅信，（總務部主任）林永漢，（保健部主任）梁思永，（康樂部主任）禪（智仁部主任）陳錦，（會員部主任）陳文誠，（會員部主任）陳全佑，（彩色）楊以鏗。

至於會長一缺，則另召開會員大會選舉，以陳耀相呼聲最高云。

中巴乒乓賽 昨晚頒獎

中華巴士體育會主辦第一屆職工乒乓賽，經過兩月時間角逐，全部賽程完畢，冠軍為文滔良，亞軍林銳昌，季軍鄭炳歡，昨晚假該會舉行頒獎禮，敦請何覺小姐主持頒獎。到有黃國斌、林樹柏、李滿光及會員等數百人，情況熱烈，首由主席致辭，強調舉辦乒乓賽之重要性，及勉勵會員提高體育精神，繼以體育為要，盼會員多加練習，並請各乒乓部主任及來賓講話，頒獎禮完成後，並有乒乓表演及來賓講話。

團體乒乓賽 今有兩仗

香港乒乓總會主辦男女子團體乒乓錦標賽，今天有兩場男子賽，在二天堂球室舉行，計下午七時四十五分，朱有關對愛司B，鄭益對凌風。在各隊實力很接近，劇戰可期。

又昨天有三場賽事，在二天堂球室舉行，首由女子組南華戰海聯，南華有黃碧瑤、劉惠康兩英雄，實力雄厚，以三比〇擊敗海聯。男子組，中華對愛司A，中華有鄭國榮、李澤、劉少康等健將，技勝一籌，終以五比一勝愛司A。東華對鐘表一仗，東華有梁國漢、黎漢榮、葉健瑞等好手，終以五比二挫敗鐘表。

以十二比四佔先。第二節後沙官隊由李海潛出凌啓明，戰局略有轉機，第二、三節局均拉成平手，惟第四局小瀛隊隊員憑個人技術凌厲發動，一氣呵成，沙官隊無法抵擋，卒以四十四對三十二分敗陣，小瀛隊以五戰五勝之成績奪得冠軍。

新界小四區學籃冠軍

小瀛新界四區學界籃球賽，上水、粉嶺、大埔、沙頭角、元朗四區，打比賽規，該兩校於昨下午四時，假鹿頸公立學校球場決賽，比賽過程，小瀛與沙官校隊，兩隊強，比賽者有范元興、曾官宗、黃桂良等，氣力充沛，投籃準確，第一節

尿病專家
特效秘方 一服根治

剪報到 診一元

虛性尿病。口喝尿多。飲食甜品。為糖甘肥。小便太多。下元虧損。面黃腰痠。身體日瘦。湿熱尿病。尿短赤痛。閉塞難通。或多或小。各種尿病。專藥根治。一服奇效。歡迎問症。

中華中醫學院內科中醫師鄭達明主診

醫館：九龍旺角彌敦道部氏大樓三樓二〇一室電梯上落 診症十時至六時

手術高超・部位正確 世代祖傳・功夫獨特
上海 鍼灸專科 何肇興 精醫

筋骨痛痛・四肢腰背・腳痛麻痺・頭中破塊・久年肉病 風痰風濕・痛風邪風・鼻瀉鼻塞・中鼻痛・胸年痰患 各種痛症・快速愈後・斷根永不反覆・工發・保證不另收女友・婦女病附醫

地址：大道西七十八號安樂堂（近高陞戲院）電話四九五七五 時間：上午九時至十二時 下午二時至五時（診時出診 星期照常）

加拿大太平洋航空公司
超級華麗客機

每週兩次直飛 墨西哥城 秘魯 智利 阿根廷 經溫哥華

不另收費

全程無需轉換飛機 最快捷最短航線

（無需美國過境簽証）

DC-6B超級客機，華麗舒適，膳食優美，華籍空中小姐服務週到，每班機均承運貨物

加拿大太平洋航空公司 於仁行 電話：三二〇六六／七 各旅行社均代理

世界最大的航空旅行機構

19-58

維他奶

一人一日一枝奶運動 小冊

測驗比賽得獎名單揭曉

落選者均寄贈安慰獎品

香港荳品有限公司為響應教育當局，提倡健康教育，增進學童及市民大眾對營養方面認識起見，特於本年四月出版「維他奶」小冊一本。冊內推廣一人一日一支奶運動，及提出實驗當飲「維他奶」學生們，比較一般人健康增進的效果，如增加體重，減少疾病等。冊後附有測驗比賽，承港九及澳門等地各界人士各學校學生熱心踴躍填答寄回，計截至本年六月十五日止，共收到填答來信三萬六千零卅八封，經由香港荳品有限公司敦請社會文化界名流，華僑日報社岑才生先生，何建章先生，歐陽百川先生，吳灞陵先生。星島日晚報社陳夢因先生，費彝夫先生，鄭應泉先生，鄭郁郎先生，胡爵坤先生，工商日報社潘仁昌先生等，會同評定結果選出優勝第一至第三名及優異獎五十位，所有得獎者均由香港荳品有限公司專函通知領獎。此次參加測驗人數非常踴躍。香港荳品有限公司為酬謝參加測驗者盛意，特決定凡參加落選者，每人均寄贈安慰獎品「維他奶」贈飲券一張，贈飲券寄出學生方面托學校代發，住戶直接寄發，惟因人數太多，須至七月十日方可陸續寄遞。

茲將評定得獎名單列下：

第一名：崔永松 新法英專SENIOR SPECIAL 住勿地臣街九號二樓。獎菲利浦五個電燈收音機一座；或獎學金三百元

第二名：莫翠煥（主婦） 住九龍油麻地公眾四坊街五十五號三樓，獎來利全鋼單車一架，或獎學金二百元。

第三名：陳錦英 嶺英學校五年級，住上水石湖墟區所街五號二樓，獎瑞士識奴時二十三石全鋼手錶一個；或獎學金一百元。

優異獎五十位，每位獎維他奶旅行膠冰袋一個，得獎名單如下：

馮國柱（聖芳濟各書院）簡亞宰（道光小學）周介欽（崇聖小學）李維康（培道附小）洪信嫻（南豐紗廠）霍鳳穠（香江中學）范潔怡（德貞女中）劉瑞玲（澳門蔡高中學）沈健華（南武中學）高家敏（華興學校）鄧先基（新僑中學）潘英甜（聖芳濟各）余識培（夏澤中學）張偉洸（新法書院）劉建華（德明附小）張順有（第二街一四〇號二樓）譚金鈴（華南中學）岑燕萍（沙田公立學校）葉興業（新田永平村）黨銀波（救恩書院）陸璞燕（香江附小）盧世鐸（三育中學）莊合道（寶星紗廠）許仕仁（庇理羅官小）鄧亞祥（新僑中學）金少蓮（德貞女中）楊佩儀（協恩女中）陳康寧（華僑中學）鄧細金（四邑華僑中學）王韻傑（堉水道五號地下）林宋楊（南業大廈三樓）鄭秀玲（協恩中學）黃維振（聖瑪可中學）柳淑娜（三育中學）劉國光（油麻地官立中學）梁少萍（德貞女中）陳美蓮（路德中學）陳煥玲（聖若瑟中學）尹立道（培正中學）朱錦烈（德明中學）黨麗芬（蘇浙小學）王家麟（鄭顯波學校）區錦梨（路德中學）陳博仁（亞皆老街威信車房）葉錦瑞（同濟中學）余金輝（洛克道二八五號地下）郭少玲（陶秀中學）簡振道（又一村學校）陳恩啟（吉直街六號B地下）甄秀詠（隔榮街二〇八號三樓）。

維他奶是健康家庭最佳飲品

香港荳品有限公司出品

天籟 著

一、

說小鳳是粵北山區鄉村一個突出美麗能文而又多材多藝的女孩子，她是跟她的未婚而死的第一任丈夫吃着同一母體的乳液并肩長成的。她底乳母，就是她的家姑，她是同村成家底童養媳。

她是遺腹女，她一出世，就給親母咒駡，說：「她是殺死爸爸的惡人，貽累家門的不祥人。」惡狠狠地拿着本土特產的米燒瓦瓶三蒸一瓶來灌她，想把那未滿廿四小時的新生命，迅速地結束了。幸而她底嬸嬸及時搶救過來，終於，獲得了隔鄰老太婆姚大嬸做媒介，就將襁負送她到成大牛底家裡。大牛比小鳳長了十來天，就算做了她底未婚夫。那時候，沒有舉行甚麼儀式，最主要的，只是女家方面，寫了她生辰八字的庚帖；男家方面，照例給回一封紅包利是而已，小鳳的媽媽，以她親生女兒的小生命，有所寄託，就把她哺乳的責任交代給她底親家奶奶，當然像一身也輕鬆了許多。雖則她踩別去成家時，還噢唯了小鳳一番；又不知怎的，滴下了幾滴淚珠來；而且，那些淚珠，還滴在她底女兒身旁的成大牛，也被沾濕了牛邊面頰。

二、

光陰像石火般消去，大牛和小鳳已渡過了七年孩提時代，小鳳跟着大牛一樣的稱呼，喚她的家姑——莫氏做阿媽，莫氏却教她叫大牛做阿哥。這年頭，大牛進入鄉村小學初一班念書了，小鳳却老是關在家裏，聽候莫氏的使喚，做些瑣瑣屑屑的家務，小鳳一不小心，便壞了些甚麼，莫氏就罰她餓一頓飯，作爲賠償損失。碰着莫氏抹天九牌輸了錢回來，小鳳更倒運，例必橫來一頓痛駡，使她欲哭無淚，甚至，莫氏曾使用鷄毛掃或籐條施盡力的刷着她的大腿腰擻，使她痛痛的伏在地上嚶嚶啜泣。有一天，小鳳正被莫氏毒打着，恰巧大牛放學回家，見了這個情形，心裏很難過，於是，很細意殷勤地攙扶起她，一邊撫着她腿部的傷痕，一邊吻着她面龐的淚痕，低聲慰藉，溫情兼至；小鳳像是在冰窖中忽然覺得領略了人間無比的溫暖，她灰冷了的那小方心，馬上就回復了相當的熱度。那時候，莫氏還餘怒未息，從房裡鑽出來，瞥見他倆親熱擁摟，又憤又妒，再復拿起藤條來，朝着她迎頭痛擊，大牛急忙用右臂遮擋着，莫氏遷怒她底兒子，緊捉着他的手臂，狠狠地咬了幾口，急煞了小鳳，痛哭流涕跪地求饒：「媽，打我吧，饒了他吧！不干他的事。」

三、

夜來，小鳳靜靜默默聽着大牛的讀書聲，大牛也熱衷地把他從教師學習得來的書本裡文字，耐心地講解給小鳳聽受。因此，凡大牛所讀的教科書，小鳳也都曉得，這麼一來，大牛不只是她底「小丈夫」，而且，又是她底「小先生」了。小鳳雖隨大牛夜讀，但僅是模糊，並不能滿足了她的求知慾，她渴想跟她哥兒進學校，卻害怕了莫氏的打罵，不敢向家姑提要求。

一天，大牛對母親說：「媽，小鳳很想念書，就讓她跟我一同入校，好嗎？」

「好是好的，但學費從那裏來？」莫氏揚着兩隻眼睛，盯着大牛，而且，使用着反問的口吻，回答她的兒子：「而且，家務要人作理呀。她上了學去，還有誰來幫我的忙？」

「我和她一同放學之後，就大家同來，總可以幫你的忙哪。」大牛還只管的纏擾要求：「至於，學費那一層，我們初小程度，所負擔的很少，我想，爸爸替人做一場功德就夠了。那還成什麽問題呢？」

「你這小鬼頭，只曉得附和老婆，却全不顧慮到爸爸謀飯的艱苦。」莫氏有些光火了，改用責備的口吻，來對她的兒子：「你知道嗎？牠們打齋，你爸爸每晚夜無眠，這是何等辛苦的一回事！近年來，你們甚麼學校的先生和學生，更大吹大擂的要着破除迷信，我們喃嘸的生意，時要一落千丈了；你爸收入大減，恐怕連你也要停學呢，還說得上小鳳那份兒！」

四、

大牛聽了母親的話，只是默默地走開房裡，暗暗替着小鳳，痛自宗默，牛吶，不復作聲。小鳳原屬聰明的女孩子，也猜出了他的意圖失敗，心裡上浮起了一陣反抗不平等待遇的微波，但她還稚年，無能爲力，祇有與大牛相對飲泣而已。後來，這事件給成道人知道了，他却自告奮勇，很耐心地把自己生平讀過的綫裝書，都拿來傳授給兒媳們。

大牛念到小學三年級的那年夏季，突然得了急性盲腸病，一天之內，病嘔百數十次，漸漸抽搐，瀕於危殆，而窮鄉僻壤，醫藥缺乏，他的爸媽只求神方救治，那裡見效，他痛苦呻吟了二十多個鐘頭，卒告死亡。

那時，小鳳才九歲，就做一個丧了未婚夫的「寡女」，她已屬自認身世凄涼，命途多舛，同時，她對大牛又百分之百的真心相愛，陪伴甚洽，兩小無猜，從她被送來搭乳做童養媳那天起，直到他現在爲止，除却這幾年不能夠入校同學那一件事外，北鄰的一切日常生活，她倆都是共同一起的，睡眠則同一小榻，吃喝則同一檯桌，嬉戲靡伙伴日，或者如神賽會，她倆去趁熱鬧，去蓮萊十字街頭，也都是比肩入對，人們正讚羨這一對小神仙眷屬。現在，他竟永遠離開了她，一瞑不視，讓她俯伏在他的遺體上面，哭得像淚人一樣，他也茫然無所聞知。

第二天，成道人和莫氏夫婦，買了一具小棺材，僱備了兩名仵工，他老人家却自己做着帶嘛開路，草草的把大牛屍體入了殮後，就扛出村外，葬於荒山之隅，道人又用姚小鳳的氏名來替下款，在瘦白的石碑上面，刻着這樣的幾個紅色大字：「童夫成大牛之墓。」雖則，道人沒有事先徵求她底寡媳的同意，可是，這樣做法，在小鳳方面來說，可謂「正中下懷」。至於，那墓碑所鎸的文字通不通呢？却是她所不計及，而且，也是她所不懂的。

五、

在那個地方，還有另外一條不成文的特別地方性的習慣法：「女子初嫁，聽憑父母；再嫁，隨在翁姑。」大牛死了這許多久，莫氏就打算把小鳳遣嫁了，想賺一筆聘金，這椿買賣式的婚事，卻給她的丈夫——成道人反對。

「噢，怎麽辦才好呢？」莫氏嘆了口氣，才帶着一點慍懷說：「大牛已經死去了，還留着她在我們家裡，幹嗎？難道白白養活着一個老姑婆？」

「不，不，嘿，嘿……」成道人吸着煙地說道：「唔，嗄嘛幹，好吧？」

「怎麼啦？」莫氏焦急得站起身來搶問：「你說些甚麼鬼話？教人聽了也不愉。難怪你做慣巫師騙，但這刻不是喃嘸，而是夫妻倆商量家事啊。」

「嗯，你別躁急，我會詳細地告訴你！」成道人拿起一枝竹烟管，把土蔗絲塞進斗裡，然後劃燃一寸生了火，一連狂吸了幾口，烟氣彌漫着牛欄房子，才徐徐再說下去：「大牛的阿媽呀，我想，想過麽…………」「我想了很久，才想出一個頂好的辦法，那辦法就是：『肥水不流過別人田』。你說，好不好？」

「嘿，你這老而不……」莫氏想說光火起來，一邊伸手掠過他的面龐，想把他的耳朵扭一下，一邊憤憤地破口大駡：「你這不要臉的老傢伙，誰教你起了這個壞心腸？你就想幹，讓我把她養大成人之後，就給你做個小……」

「唔，別誤會！」成道人急忙閃開，跟着用手拖住她的臂膀，不容許她繼續說出那不好聽的髒話，還正色的說：「我的，她將來還是做我們成家的小媳婦，決不是做我的小老婆。老實告訴你，我對討姨侍這一宗事，生平不曾夢想過，你別疑心啦！」

「依你說，讓她養在我們家裏，若干年後，就命她和大牛的神主牌結婚？她一直在這兒終老，畢生都保存着貞操，只做一名守清的能夠起牌坊的寡婦？」莫氏兩隻眼睛，發出了不信任而帶點懷疑的光芒，盯着他說：「我沒了一筆聘禮的收入，倒不打緊。可是，這樣子做法，她肯不肯？」

「不，不是教她和鬼結婚，而是讓她跟生人同拾共枕。」成道人肯定地回答：「我想，她一定同意的。」

莫氏似亦會意，俯首沉思了一會，又凝神了自己隆然高聳的腹部一會，忽然嗤的笑了一聲，但又斂着笑容，用質詢的語調說：「你能夠保証我這趟所生育的定是男子麽？」

「我已經用『六甲胎兒算法』，算過了你的『花甲運數』，這趟……」成道人把掌款斗裏頭還殘存着的一些餘燼，用力向地面敲了幾下，才舉目平視着莫氏，强調地說：「這趟你腹中的一定是個男孩子。噓啊，遲些時，他就出世了，我已替他預早起了一個名字，就叫做細牛。」

「遲些時，就算得了一個細牛，也不能夠和小鳳這一再婚事件，混爲一談的。」莫氏振振有詞地來一個嚴正的反駁：「第一，他和她在親屬關係上，原來是叔嫂相稱，這是鄉人所知的一項既成事實。第二，他年紀比她少了差不多快到十歲，怎配做她的丈夫！」

「嘿，你還沒有瞭解我們這兒的鄉俗嗎？你說的第一點理由，是不能夠成立的，因爲，這兒的俗例，是可以的。」成道人彷彿律師出庭般侃侃地辯論：「你說的第二點，却有幾分理由，但也經過了我一番考慮：她長了細牛十年八歲，全沒相干，反正她已屬我們的寡孀，年紀大一點，恰好慣於些家務；甚至『媳婦子』的工夫，也幷挑揀撫育她底幼稚的名份已定的丈夫做起，這樣一來，她將來好把養育細牛的責任，平分了一半給她做。」

「哦，原來如此，你的想法，倒還不錯，小鳳這個小丫頭，又伶俐，又溫柔，我也不願意她離開我們家裏的。」莫氏軟說服了，但還有些顧慮：「我們這樣做，不知道外間人有沒有反響？」

「這，不怕，全不怕有甚麼反響，妳放心吧！」成道人很堅定的說：「這完全屬於我們的家事，外人無權干預的；就使小鳳底母家遣人來問，我就叫他先去訪問隔村有名氣的葬大爺。」

「好吧，看看我腹裡所得的是男還是女？」莫氏作了一個結論：「那時節，一切再說吧！假如，便生了一個女孩兒，那末，她和小鳳只屬姑嫂關係，我們剛才所說，上面一大堆的話兒，總是多餘的了。」

「嘻嘻，阿牛的媽，你相信我吧！」

小鳳正被家婆鞭答着，湊巧大牛放學回家，看見心裡很難過。

過了不久，莫氏果然產下了一個男嬰，就取名做細牛。同時，成道人兩夫婦就在鄉族中宣佈，按照鄉例，把小鳳配給細牛做未來的妻子。直到細牛彌月宴酌大宴戚族的時候，也沒聽說過有人反對和非議，莫氏心裏才釋然。另一方面，小鳳對這事件的臉上表情，顯露出一撇不自然的表樣，她究竟是笑還是哭呢？却令人難於分辨。

六、

細牛從襁褓而至念書，十八年來，小鳳一貫的照顧他、扶持，他把他看作弟弟一樣，手抱哪、背負哪、餵飯加衣哪，洗澡便溺哪、催眠蓋被哪，遇到疾病時親侍湯藥哪，迎學校時送去接歸哪，有些時候，她不用哄哄小兒的方式來撫他，竟而把他看作風流年少的如意郎君一樣，噓寒問暖，殷勤拘謹，即使是細微的事情，她也全神貫注的照顧着他，她對細牛的愛護和保育，的確已擔代她底家姑分担了大部份的責任。鄉人們也異口同聲地稱讚她，大家都認爲像她那樣美好和賢慧，在一眾子的許許多多童養媳當中，再沒有找得出第二個。

而細牛呢，却是一個不折不扣的粗鄙村童，他底個性，恰與他底亡兄——大牛相反，不但沒有半點憐香惜玉的直覺心情對待小鳳，反而常常使用着惡罵、撻罵、厲色和暴行，給她十分難過；莫氏又庇縱着他，小鳳只是逆來順受，從沒有發出一句怨言。

七、

細牛十二歲了，這年頭，他雖然還在鄉村小學念書；但由於他學科和操行的成績都很差，故而還留級在初三班裡；他的同時開學的許多孩子，已經是一連串的畢業離校了；他跟他們的程度，實在相差得太遠啊。試想這樣一來，就充分証明了他是一個冥頑、蠢笨、恐懼和懦怯的小學生。

那時節，小鳳已是廿一歲的成年人了，她給村裏底頑童們隨着來調笑過幾趟，之後，她就不好意思再送她底丈夫——這個還未舉行婚禮而且還未成年却一向共同生活底「小丈夫」細牛上學去。細牛也漸漸長大了，不必要家屬們接送他。一天下午，細牛放學獨個兒回到家裡，他的媽媽過了隔鄰成五嬸那兒抹牌；他底爸爸也出了門做功德。這刻，時間還不大晚，家裡炊烟未起，他要着肚子餓，叫小鳳馬上弄膳，小鳳答允了他，一面淘着米，一面規勸着細牛。

「等一會兒，就有飯吃了。喂，你好趁這餘閒，自己補習功課吧！」她很溫和而懇切地對細牛說：「不然的話，到考試時，又不及格，那就淼然人啦！」

「嚶，妳不知道了，村背石墳前那兩個翁仲，我們同伴都當它是靶子，作爲擲石子底目標，讀玩意兒忘有趣。」細牛扯東拉西地說着，却避開了對小鳳作正面答覆：「這刻，我到那兒去，痛快地玩一會兒，才回來吃飯。」

「別出去啦！飯，很快就熟了。」小鳳再來懇摯地規勸他：「你留級一趟了，甚且，降級也一趟了，你這樣子念書，到幾時才念得完小學呢？還不急起直追，切切實實地來用心溫習！」

「別管我！」細牛的眼睛，帶點急促和粗獷了：「同伴們在那兒正等着我哩。」

細牛剛想出門，却給小鳳挺身攔住，他猛不提防她會有這一着，呆了半晌，他如何動作？只見她底眼眶，直覺地驀地起了一層紅暈，隱帶哽咽，他隱隱約約的在地聽到她若斷若續的在說：「你………你聽………聽我勸吧！你……一年……你一年……長似一年了。……別……別貪玩！……要……努力求學啊！」

這種含着若干悲酸沉痛成份的勸管，不但沒有使細牛爲之感動，反而，刺激了他光火，他怒目瞪了小鳳，一蹶，暴跳着說：「我底飢腸，在發動造反了，妳悄悄地聽一下，我肚子裏不是像有個雷公走進了去嗎？妳還不好好地趕速的造飯！所以本來，我打算吃完了飯才去玩翁仲的，却因妳沒那個，所以，我寧願忍飢，也早些到村背去。」細牛更提高了嗓子憤憤地說：「妳還嚕囌着甚麼？敗我的興頭！」

「噢，我是好心好意地勸你：「你不做過一番苦讀的工夫，那就沒前途了，你沒前途，我那裡還有希望呢！」她這樣苦口婆心的勸誡，只屬徒然，細牛全不領會，扳起了面孔，厲聲叱小鳳：「快滾開，別再阻我！」

「好人兒，尖從我這一趟，別出去吧！家裡讀書，不是比過前擲石好得多。而且，有我陪伴着你，在功課溫習完的時候，你想玩些甚麼，我就陪伴着你一起玩甚麼。好人兒，這樣好不好？」

這刻，細牛不能夠再忍耐下去了，於是他不再打話，就擺脫糾纏，一手拉開了小鳳，急忙的奪門而去，小鳳含着眼淚，望着他的背影從巷口消逝了之後，才廢然轉回了下去。

成道人不顧一切，強把他的媳婦小鳳姦污了。

八、

細牛十五歲那年，總算馬馬虎虎獲取了一張小學畢業的證書。她底爸媽，就擇定了良辰吉日，給他和小鳳正式成親，舉行了洞房禮的一些舊式禮節。不管他和她的年齡相差太遠，也不管他和她的性情有了相當距離，到了那時候，他們兩個在名義上和實際上都已經成爲一對結髮夫妻；從表面看來，這是那兒人所共知的一宗喜事。

他們倆貌合神離，糊糊塗塗地大概渡過了一個新婚的蜜月，之後，成道人計算過自己的經濟能力，還能夠負担兒子升學的費用，乃送細牛到曲江去，考進了一間私立的初級中學校，讓他繼續過着無愁的學生生活。臨起程的前夕小鳳，還替他縫好了一襲寒衣，放入行李包中帶去。

小鳳以童養媳而作新婦，那時節，她恰好是廿四的花信年華，雖屬村女娥眉，荊釵裙布，却長得體態苗條，容光煥發；本來，婚後甜蜜的生活，她更加美麗動人，但悄悄地瞧她一下，就發見她眉梢眼角間，流露出一層幽怨的暗影。

這些年來，就經有過各式各樣而又關係複雜的男子們，見到小鳳愈長愈美，就懷着鬼胎，百計千方來跟她接觸，把她看作桃花源，大家都想做問津的漁父。像從成道人學喃嘸的旅子興哪，跟旅子興要好而時相過從又與她有着同族兄妹關係的姚仁哪，她底丈夫的較年少叔父成楚懷哪，向悲的惡少成仍、成謀等輩哪，這些傢伙，都屬於輕薄少年那一類。還有，從前當過一任地保約摸四十來歲的成不餘，甚至，她底家翁成道人。他們老的少的一干人等，也都覬覦着小鳳，借故搭訕，欲親香澤。但小鳳守身如玉，還冷着面孔像霜雪般，確着這些傢伙任何的一個，她總是急忙的閃避不迭，除非在大庭廣衆的場合裡，不然的話，任由他們甘言厚餌，假獻殷勤，她一律不瞅不睬，掉頭他去。

她底「兄終弟及」的丈夫，僅是一個中童，年紀既然少小，性情又復粗獷，當然不解溫柔。現在，他又遠別了家，到校遠的地方升學去，讓她夜夜獨守空房，輾轉無眠。一夜，她聽着房裏擺在紅色的長方桌上那個牛眼鐘，「滴得滴得」地響着，一秒一分的行着，擡頭一望，牠底長短針，恰恰一齊指正在十二時。另外，還聽到了外邊的「咚咚」地打着三更。她底惆悵，自己也不知道因甚的惆悵；她底情懷，自己也不知道因甚的難過。她起來，披上了一件衣、焚香，還喝了一杯山茶，才正襟危坐，念起那本從她底家翁學識的多心經，念了七七四十九遍，才稍息，向床上解下了外衣，却又觸起了她無端的愁思來：她自己感覺到：她下半生的前途，正渺渺茫茫，希望着甚麼？實在不堪想像！四更天了，月亮照着床頭，她不能入睡，又不敢再躺在床上來胡思亂想。於是，披衣重起，剔亮了除燼未滅的沉香，誰那雖消一瓣的古銅香爐，噴出了一縷縷的淡煙，香氣充滿了房子，她又拿起暖水瓶，斟了杯清茶，深深地喝了一口。之後，她才端坐在紫紅了的木椅子上面，嘴裡念念有詞，越念越覺兩眼蒙朧，原來她再度朗誦多心經，她打算一直誦經到天亮。

這樣的打轉了三更，小鳳剛有些疲倦欲眠的時候，驀地發現了成道人站在她的身旁，她明白了他的來意，却詐作不懂，翻了一個身之後，連忙也站起身來。

「幹嗎，公公這樣早便起來？」小鳳故意提高了嗓子來說：「是給我的誦經聲驚醒了？」

「不，是我自己醒來的。」成道人一面做個鬼臉，一面極力壓低了嗓子溫柔地說：「你誦心經，聲調很好，但使用的梵音不夠正確，我偷聽你誦了半個黑夜，那一句和那一字的錯誤，我都清楚的知道了，所以，特地來告訴妳，那是必須糾正的。」

「噢，公公太關心這些瑣事了！又不是救命那般的急要，天還未亮哩。」小鳳欲使公公離開房子，藉着了的莫氏聽到，更大聲的說：「恐怕還在熟睡中的婆婆也被我們驚醒？她老人家大清早就要去地方了，還關照我一同去趁四九墟哩。」

「那……那更……更屬瑣事，總歸，去不去也沒大關係。」成道人訥訥地說：「我們兩人的事，比較重要得多哩。」

「噢，公公，你說什麼？」小鳳的聲，雖則帶些顫慄，却較前越急而厲：「那是我全然聽不懂的，需要老人家說個明明白白，好不好？」

「這，這，這不……不就是……還用說什麼？」成道人閃爍其詞：「來，來吧！我教妳……」成道人說罷，不顧一切強把他底媳婦按倒床上，小鳳雖在全力掙扎，但怎敵得過一個男子漢呢？她終於在暴力下給她的家翁污辱了。

「嘿，你這老而不！幹得好事！」正當成道人享其所欲後準備離去時，他的妻莫氏大踏步走進來，搶着開說：「沒有廉恥的，給外人知道，多麼難然人！」莫氏說着又窪勢洶洶地用潑辣小鳳的面頰，並屈道：「你這不要臉的狐狸精，迎家公也勾搭了，你給我滾出我成家的家門……」

小鳳在這樣的情況下，祇有低頭哭泣，雖想分辯，但一句話也說不出來。

「唔，你不要誤會吧。」成道人連忙搶着來解釋：「我教她……教她讀多心經哩。你不信，問一問你媳婦吧！」

「用不着再問，你們底一切我都瞧得清清楚楚，」莫氏憤怒地反駁她的丈夫。

「婆婆，這，全不關我，是公公……」小鳳一邊哭泣，一邊想為她自己分辯卸責。

「嘿，還刁嘴狡辯，甚麼不干你的事，不要臉的狐狸精！」莫氏說罷一手拉着她丈夫的衣領，把成道人拉回房去了。

莫氏把丈夫拉回房裡，還絮絮不休地在咒罵，小鳳則在有苦難訴的情況下，除了哭，還有甚麼辦法呢？她在想，她對小丈夫雖然沒有一點情感，但假如他不去城裡上學而在家的話，至少也不會發生像今晚那樣的事。現在給公公強姦污辱了還不算，還給家姑說是她勾引公公。她越想越氣，並自言自語：「爲甚麼我的命這樣苦？一出娘胎就給送來成家做童養媳，挨了廿多年的苦。最初，大牛對我那樣好，又那樣愛我，但他又短命死了，一切希望也隨之毀滅。後來細牛出生，又要由我扶養大，又要做他的妻子，雖然這不是我的心願，但在惡劣和無可反抗的環境下，也屈服了，雖曾意料到這個沒廉恥的公公，竟又乘他的兒子不在家的機會把自己強姦了。同時，家姑又不分皂白的指是我勾搭公公……」小鳳這時越想不開，而掩面痛哭。

時間一分一秒地過去，這時已是五更天了，小鳳還在哭。她認爲生活在這個人間地獄的家庭裏，倒不如死了乾淨。她止住了哭，在箱子裏取出她和細牛結婚時的那套新衣服穿上；然後，又把紅用來背負細牛長大的一條預帶取出，站在椅上把預帶縛在房頂上的橫木下，再把頸套在帶上，再用腳踢開那一張椅。不到廿分鐘，小鳳的靈魂已隨她的名義上的前任丈夫大牛於地下了。

「現在已七點多了，你那個狐狸精還不起床，躲在房裏幹嗎？」小氣的家姑說着一手推開她媳婦的房門，她一眼看見小鳳吊在半空，一面叫她丈夫成道人，一面大聲叫道：「老鬼，還不快出來，小鳳上吊死了。」

小鳳的家婆打開房門，一眼看見小鳳吊在半空中。

成道人聞聲三步併作兩步趕來，迅忙把小鳳解下，但已遲了。事已到此，成道人夫婦倆在互相吵鬧一回後，祇好設法把小鳳自縊的原因遮掩下去，以免家醜外揚，一面購買了一副薄棺把她殮殯了事。

小鳳自縊的事，後來雖然是因爲莫氏和成道人爲了另一件事爭吵揭露了出來，但以事過境遷，而小鳳外家也沒人來干預，所以，小鳳這個童養媳也就這樣淒涼的葬沉海底了。

（完）

今兩院盛大聯映又一巨獻　四德影壇有史以來最佳代表作！
男與女 MEN AND WOMEN　七彩艷麗 中文字幕
昨狂滿今仍映　非洲肉搏戰
昨日狂滿今映三場　百戰王獅 The Young Lion　中文字幕
今早場：七彩鉅製

金陵·國民·金華·新舞台
今天五點半公餘場選映名片廉價二毫四毫六毫七毫
鐵石大劫案　埃及人　血洒魚鷹潭　淪陷區生死戰
明天公餘場　蜜月驚魂　淪陷區生死戰　冒牌劍俠　新金山羅漢賓

太平　即日公餘場放映　蜜月驚魂　明日換映　肉林三春　色軍
高陞大戲園　日夜七點正　呆佬拜壽　明天　吸血魔王

紐約·大世界·好世界
今天公餘場收價廉座
所羅門王寶藏　太空爭霸　蓋世劍王
明天公餘場　孤軍突圍　賭城艷遇　新鏢樓大俠

九龍各界刊登廣告者注意：本報委託旺角東樂戲院代辦

九龍荔枝角 荔園
六號B·六號C·二十二號·二十三號B 巴士直達門口
門票五毫 小童三毫半
慶祝荔園開幕八週年紀念　仙人洞　人間樂園　節目精彩豐富！遊戲獎品易得！
第一劇場　七彩外國電影　兩套名片輪流放映　免費
八點三放映　諜海龍蛇　十點正放映　地獄島
第二劇場　南洋魔技團
第三劇場　魔光艷舞
荔藝劇團
第五劇場　模特兒
第四劇場　粵語電影　八點正映　抬轎佬養新娘　十點放映　孫悟空
木偶劇
機動遊戲　兒童園地　兒童場　溜冰場　乒乓球
荔園舞廳　茶資一元

麗都 仙樂　今天獻映
邵氏出品　哀艷纏綿　愛情歌唱　巨片
尤敏　趙雷　劉亮華　領銜主演
楊志卿　尤光照　高翔　劉仁傑　主演
現世風月！實鑑！男女戀愛指南！
人約黄昏後
邵邨人監製
春情挑逗　肉體引誘　綉榻橫陳　薄紗隱約
·混身是火·四凸玲瓏·
黃楓　何夢華導演
麗都早場五毫刁蠻

豪華·快樂　下期隆重獻映
聯美公司大胆揭發青年犯罪紀錄名片
硬派生角　佐治孟甘穆利　得意之作
刺激！驚心！
嘉娜甸　布露絲　聯合主演
罪惡之街
STREET OF SINNERS
大胆暴露黑社會內幕！有力抨擊青年阿飛罪惡！
陋巷之內無一好人！　年青警察孤軍奮鬥！

港工業品銷美國 仍與日貨爭市場

如運費能減低 港貨前途樂觀

【本報專訊】本港工業產品，行銷美國甚暢，因享有特惠稅優惠品，日本貨並非敵手。他們所屬國，大部份仍須減低成本價，與日本或其他國家貨品爭市場。雖然，近年來美國對於本港工業產品，已准許放寬輸入，使港貨去銷比前激增；且有一部份工業品如：炮竹、刺繡品及原素漆器等，由港輸入美國，勢頭佔市場；但其他工業品去銷，尚未如理想，日本貨仍與本港工業品之競爭大增。從日本原屬之來價較廉，日本去貨運費特廉，且予補償便利，故其去貨之多，每使與港貨相差甚遠。

不過，本港前途有限，近年來雖然成為工業區，但工廠數字，仍遠不如日本全國之多，故其去銷美國貨值，爭於香港，實理所當然，並不能以此而斷定港貨銷途之窄，假使本港廠商能團體努力，不斷改良出品，且獲得船公司與有關當局協助，則拓展美國市場，前途仍甚樂觀。

據悉近英國方面人士稱：目前美國之不景氣，就整個局勢言之，對於英鎊區，係較戰後任何一次之不景氣，影響程度，而且美元繼續由美國流出，更加強了英鎊區對抗美元貿易收支之能力。又稱：現在所採取增加需求之步驟，無論如何，須待到季節性之衰縮後，方顯出效果。有需要性者，最好季節性之衰縮期間，預料太長，致未能阻止季節英國工業生產量下降之趨勢。（日）

倫敦英鎊微報跌 金鈔價扳硬

K金尾盤二五一·八七五 美鈔尾盤五·七八八七五

【本報專訊】昨天倫敦英鎊報二·七七八七五（稍了一文二五），紐約英鎊報二·七八（乙式），一般觀察：今市鎊價有報金市可能。英國財政部二日宣佈：本年六月份，英鎊區之黃金及美元儲備增加三千七百萬美元。六月卅日結算，此項儲備總額現值三十億零七千六百萬美元。

美鈔昨市五·八一二五，五·七八（午市），最低五·八〇五（早市），收市五·八〇一二五。通天單最高五·八〇五，最低五·七九二五。價鈔昨價·九三二五，大鈔加〇二一二五，股太和五角，水四元五角。有需價實鈔，傳都份例用作補花賬之用，劑鋪此約成八大賬。

（前昨兩市合計）。了潮潮某大戶的氣燄，期鈔價不易多好，卻不料覺又做成了擴大了金鈔之價至〇二一二五，係轉功於潮潮某大戶追成去大盤（五角）。從而做期貨字號之得以運用自如，此或非某方意料所及也。以收現金滬。反之，如電鈔券價滿細（息少，好友多），差額無利，現鈔價又成擴散，水和消奕。某力仍長，五二，最低二五一·

K金：K金早市頭盤二五一·八七五，去息·八七五，一角：午市尾盤二五一·八七五，五仙：五，最高二五二，最低二五一·八七五。去息一角五仙，上牌現貨交收價卅同，港幣易水一二三元，澳門K金價三元，澳幣易水一二三元。期鈔早市頭盤五·七八六二五（最低價），午市尾盤五·七八八七五，最高五·七九二五（午市），去大息五角，息價仍係由潮潮某大戶話事，上牌現貨交收一萬二千元。K金市共有起跌·一二五，期鈔市亦係有起跌·〇〇六二五，金鈔價均牛皮局面，約因：㊀倫敦傳脈利，鎊報回榆；㊁美電買頻多而市穩。（恒）

股票市冷落

揸家回吐盤價普跌 聯合橡膠一枝獨秀

【本報專訊】昨日股票市況，甚爲冷落，由於市勢散淡之影響，揸家見利回吐，所以大市價向下跌。計成交四十五萬八千元。雖然聯合橡膠較好，但行市全面下跌。形分述如下：

價升者僅有：聯合橡膠七五·五元，成三〇股，揸五角。大酒店二式元、二式一·二式一元，成一五〇〇股，揸二元。

價下落者有：於仁五元、三三·二五元，成…… 置地公司三三·二五元，……

，成一一〇〇股，揸二角半。油麻地小輪九九元、九八·五元，成五〇〇股，揸一元。電車二六·九元、二六·七元，成七〇〇股，揸二角。青洲英坭二三·二元、二三·一元，成一〇〇〇股，揸二角。牛奶公司一七·七元、一七·五、一七·六元、一七·四元，成三五〇〇股，揸三角。屈臣氏一一·四元，成五〇〇股，揸一元。九龍電燈一八·二元、一八元，成一〇〇〇股，揸二角。價企定者有：會德豐六·二元，成四二〇〇股。黃埔船塢四三·二五元，成二八·六元、二八·五〇〇股。香港電燈二五元，成一一〇〇股。惠保打拼一五·五元，成五六三股。又：連富利士一五·七元，成二五〇〇股。揚子銀公司五·八五元，成八〇〇股。澳門電燈（除息）九·一元，成一〇〇〇股。牛奶……一八元，成二〇〇股。（後）

新穀陸續有登場 米源更充裕

新米旬日後可大量上市

【本報專訊】早造新穀，已陸續登場，故今後米糧來源，將更加充裕。至新界方面，除牙粘大粒穀，較先登場外，其餘各種花腰及龍牙粘，亦將於十日後大量上市，且下之大粒龍牙粘穀，每担沽卅四元。至於外來米糧，其市仍淡。查昨（三）日大線成出約共二千餘包，價仍軟順，計暹邏貨月大米每担成五十六元九、五十七元三，青東輪大米五十六元八，青原牛大米五十五元，紅白米五十五元，燕芳糧一元三，麼三羊大米五十五元三，源昌利糧十五元八，燕芳糧三號米四十五元八，青綫大米五十五元，梭三A上米四十五元八，新除四十一元三，隆興利米四十五元三，寄白米四十一元。安南粘每担成四十一元三，大陸新油粘八元八，新新每担成五十八元三，與白米四十四元八。據米行消息：星加坡商家接獲印尼米糧入口機構尚屬訂購之轉口米糧，已由二萬噸增至三萬噸，同時接受印尼米糧之商家，向稱仰政府補缺貨額，亦告增多，以前……

工業原料 市況平靜

工業原料市況平靜，行情概述如下：士力片，合套有采盤，庄客已將價錢報出，印度一號一六四磅裝，每担按盤二一五元。硬脂酸，甚於久之外，力扯銷，週來做勢一籌莫展，但因現市底貨不大，故行上貨價，普遍仍穩。澳洲一六八磅蘇包令。（日）

庄針狀硬匹貨，每磅以八角五分成出。蘇一二兩裝包庄針狀硬匹貨，挨碳扳硬，按價一元。揀碳碳珠，底琉價們，比利時五十公斤木桶庄貨，每磅扳成二元。英國旗牌一磅木桶庄貨，更價扯二元一角五分。三十力立德粉，本銷倘穩活，大陸五十公斤紙包庄貨，市傾暢好，每磅以二角九分成出一噸。荷蘭和德國拜耳廠五十公斤紙包庄貨，仍按三角六分八五，惟市道欠行。膠皮蓋，市情呆滯，卜內門貨，普價無甚變動，象牌一磅，……

玩具銷英美 公仔最吃香

【本報專訊】本港塑膠與金屬兒童玩具，現仍活躍於國際市場，尤以去銷英、美兩國爲最多。查塑膠玩具，去年以水槍銷流最暢，故有名之爲「水槍年」，但今年上半年則以公仔銷流較多，其中如：衣飾公仔、及活動公仔等，在國際市場均甚吃香，電動車玩具，則以英國方面購入最多，五金玩具外銷，亦以公仔及車、馬、炮、槍等較爲活躍。（日）

價末易翻蓋，七百磅裝金，每磅扳硬三角八分。大塊打，本銷頗繼補庄的，每磅以一角一分、及一角二分先後成出達四十噸之多。硝酸，行內拆家有吸入，市情尚活潑。日本三十三公斤鐵桶庄貨，以三角八分……

五金市淡 來盤亦軟

【本報專訊】頃據此間五金行消息：日本及歐洲鋼鐵，一再報價向本港及南洋各地競爭市場後，本港五金商近日均有補進，如大手訂購，其價仍可稍順。至於本港鋼鐵市，雖然既疎，但貨價非漲升，故市價不特未能抬頭，反受來盤影響而稍順，如五分至一时圓鐵，均價爲每担卅二元，至卅一元八角者，但亦有低價成交，至三分鐵板，即每……

角，前者沽七十一元五角，後者（由星洲回流貨）沽七十四元。四川黃籽綠豆，本港售客吸入三十包，每担成價四十七元五角，市價甚爲穩健。金邊新油綠豆拆出二十包，每担拆成六十元零五角，中粒暹油綠豆按沽六十一元。（金）

西藥淡市中 來價多降低

鷹仔片賤價貨大量沽出 阿路米仙降至二十二元

【本報專訊】美國默低，非沙謬之西林，價成過八千盒。查保爾篩針，目下來貨不多，但在西藥市冷淡中，其他美國藥品來貨，仍不免降低。價之趨勢，但在西藥行售價，則每瓶由廿八元降至廿二元，日前運到之美國施貴寶西林片五萬盒，當時來價爲每盒一元一，現在市價則降至七毫，仍難脫手。至於英國鷹仔牌西林片，因存貨尚多，曾以每盒五毫八仙之德國阿士匹靈粉，則每磅降至二元六毫半，非拿士丁粉，均因受大陸貨影響，而致市道一蹶不振。（日）

中藥市平穩

北芪新貨有運到 大桃仁市況轉穩

【本報專訊】中藥市況，屢頒行期之萬務，山牌正北芪現時始有運抵，係由各家同時運到，每担按沽一千五百五十元。另一批金字芪及正關白芪均有應市，售價無甚變動。正白芪每担成六百八十元，關白芪則成四百四十元，實邱出產之木瓜，前因來途不甚化算，故一般辦家，多告歛手，由於近日之來源甚罕，現貨已告短絀，倘能及時有貨運到應市，則可望以高價而沽。潭市所需之木瓜，現每担亦尚成四百元，新會乙字甘草來存均疏，每担成二百九十元，丙字甘草亦成二百一十元，新庄十二支生地因貨身乾爽，市道甚佳，每担成三百四十元。糞庄貨則成四百元，新冬王漸有貨應市，每担成一百二十元。梧州蛤蚧來貨每對成三元二角，現純庄五庄成二元四角，十庄廿庄及卅庄，分成二元、一元八角及一元六角（均每對計），大桃仁新貨久之來源，而近市則告轉暢，需存貨亦扳至一百二十元。（金）

黃豆紅豆市均暢 綠豆僅街客支持

【本報專訊】週日以來，黃豆之銷情頗暢，由於此次所沽出之花之大連黃豆近期花貨，連續成出數十噸，貨，在下週間便可抵埗，而成價又較現貨相宜，故頗能獲得本港廠商及拆家所訂購，每頭交收每担成價四十七元。東北白眉黃豆，下週亦同時有士。

綠豆方面，新貨抵埗，碼頭交收每担成價四十五元，有多批成出。目前之國際黃豆行市甚穩，據歐洲市場所沽之荷蘭售價軋纖卅三磅十五先令；美國二號黃豆七月份期貨，每噸卅五鎊十一先令三便士。

金邊紅豆花貨價見暢成，且市情更見堅挺，三週花貨又沽出四十包，每担成價卅二元五角。美國紅豆與天津紅豆成交轉疏。

色有光紙 當銷市暢

【本報專訊】據洋紙行息：色百有光紙現屆旺月季節，用家方面，紛紛買入，以備需要節時之需求。大陸十七磅半均色有光紙以七元七角成千餘令，均係在倉交貨。

至於日本白有光紙，內品貿方面頗多萊，如質地上乘者八元二角，色帶黑而有雜質者七元大角，昨日亦有數百令成出，瑞典來港貨買方面，最近日本紙二十令成交也。

本種紙，色百有光紙廿五、四四、廿二磅裝，每長噸五十八鎊十五先令。若要潔粉紅色，六期收到信用證後三十天。至於白有光紙價，反比有色紙爲貴，其原因，因色有光，可以保價紙作原料，報價用殷，加上銀行費用利息等，每令成本需七元九角，因其價購，兩有數十噸成交。（日）

台三期外滙申請 類別 幣別 地區 不加 限制

華僑外資輸入辦法又有改變

【本報專訊】台北息：據外滙當局考慮於三期貿易商結滙時，最後取消申請類別，幣別與地區方面的不再加以限制，以激底杜絕頂讓牌照的弊病。該外滙主管當局於廿八日向記者表示：以前貿易商申請類別取消後，頂讓牌照的情形，已經有所改變，照頂讓限制，現正考慮對於每一貿易商祗能申請一個幣別，一個貨地區，這些形成牌照的各種規定，均已取銷，茲將新辦法全文分述如次：

第一條：華僑或外國人依據華僑回國投資條例或外國人投資條例第三條第一款之規定，申請投資輸入其他物資時，除輸入自用機器零件設備原料或生產成品外，其合於左列同款之一者，得依本辦法申請輸入准許進口類出售物資：

㊀投資經營新事業或擴展原有事業需要建廠（包括購租土地建築或購買工廠房屋裝置機器設備）或在台灣購置自用機器及設備。

㊁投資經營新事業或增資原有事業需用週轉金。

由於修正辦法的關係，申請手續，辦法全文亦由原來的十六條，減爲九條，過去輸入出售物資須交公營單位出售，依照新辦法……出售物資換售價作週轉金者，其總額投資總值百分比限定之，在該條所列的十八種百分率裏，最高是……所列的十八種，以皮革業的百分率最高，佔一五〇%，服務業最低，僅一〇%。

第二條：依前條第（二）款規定輸入出售物資作週轉金者，其總額按投資總值百分比規定之。

前項最高百分比按事業性質分類訂定如附表，其已進口原料者，在週轉金數額內予以扣除。

第三條：依第一條第一款申請出售物資者，應於投資申請書內說明需用數額，並附送現有預算或需用資金之比例，該頂讓明所需週轉金數額並附送現有預算或需用資金之證明，……第二款申請出售物資者，應於投資申請書內說明需用數額，並附送現有預算或需用資金之比例。

第四條：投資之建廠用費預算或需用週轉金數額經核定後，投資人在核定之範圍內向外滙貿易審議委員會。

第五條：投資人於物資進口後及出售後，應分別於十日內將進口出售情形報經濟部，其支用建廠進度應按季報經濟部，並應分送外滙貿易審議委員會。

第六條：投資人於出售物資後，移作核定計劃以外之用途者，視爲有違反華僑回國投資條例或外國人投資條例第二十一條第二十一條或外國人投資條例第二十一條之規定，依各該條之規定辦理。

第七條：出售物資之規定辦理。

第八條：本辦法施行前經核准出售物資適用本辦法之規定，其屬於第一條第一款者，應依本辦法規定辦理。

第九條：本辦法自公布日施行。

化學品業	四五%
陶器及玻璃業	四〇%
金屬業	九〇%
漁撈業	三〇%
營造業	三〇%
運輸業	七〇%
服務業	一〇%
其他	臨時核定
百分率	
類別	
採礦業	三〇%
食品業	九〇%
飲料業	四〇%
紡織業	九〇%
皮革業	一五〇%
橡膠業	八〇%
木材業	四〇%
造紙業	四〇%
印刷業	四五%

固定資產項目：㊀土地 ㊁房屋及設備 折舊—房屋及設備 ㊂機器及設備 折舊—機器及設備 ㊃雜項設備 折舊—雜項設備 ㊄未完工程

生油疲慢 上貨仍穩

日白豉油市 仍一蹶不振

【本報專訊】生油市道在疲淡不振中，惟一般上價之特產生油之市價，仍甚堅穩。現時之暹羅玉瓜生油沽一百五十一元，金邊風塵生油沽一百四十一元，潮庚暹羅豚子生油沽一百七十元，暹羅成斑牌生油沽一百四十五元，上海冠牌非洲生油成一百四十六元，中步貨沽一百四十二元，上海晾牌非洲生油沽一百三十二元或一百三十元，中麥除非洲生油沽一百二十六元或一百二十五元，青島生油沽一百一十三元，目前之市勢靜如止水，成交疏落。

日本白豉油因目前正值漢蛸季節，且又遭逢大陸之桶子油豉銷削影響，故市價難期掙扎，尚幸桶子油雪無新然再作拋沽，且目前以八十八元無綫者亦不予接納，市局得以暫處偏安，惟平白豉油現貨仍成九十一元，富國白豉油亦同沽九十一元，上月清白豉油按九十三元，上附和白豉油按九十四元。（金）

百合源疏市好 茨實一蹶不振

【本報專訊】雜貨市道照疲乏，川耳因運日交投頗暢，市情頗穩，合實成之一千噸，成價為三十二元，潮此綠豆餅係之市情亦仍穩定。查現下之紅帆船牌每担仍沽四百三十八元或四百二十五元，貨帆船牌沽四百零五元。

大連豆餅麗新界貿各需要，舊乎貨交投二元，現此綠豆餅係適合作肥田之用。

百合貨源短淡，其中尤以貢靈出產之貨爲甚，現此貨成本條件之二十餘箱現貨，亦祇以一百三十元之成價沽出，因此，現下之江西合，亦乘勢抬頭，每担以一百三十三元之成價拆成，交投甚密。

茨實市總淡慢，續江西茨實沽出五包，每担低成六十元，目前之茨實每況愈下之原因，周因來源供應過多，而外銷力量又甚軟弱所致。

火腿市況又轉下降，金華火腿沽出四箱，每担成價爲三百八十元，安慶火腿廉沽三百五十五元。

本港金融行情表

民國四十七年七月三日

金K五四九		
開市		251·875
收市		251·875
最高		252·000
最低		251·875
美鈔期貨		
開市		5·78625
收市		5·78825
最高		5·5925
最低		5·78625
美電		
最高		5·81375
最低		5·805
通天單		
最高		5·80
最低		5·7925
雜幣		
加拿大紙（大）		5·99
加拿大紙（細）		5·96
大呂宋紙		1·8125
細呂宋紙		1·8125
大銀紙		1·852
細銀紙		1·841
大勞碑		1·1772
新幣		1·00
正鎊		16·09
鍵鎊		12·59
僞人民幣（大）		·86
僞人民幣（細）		·74
埃及鎊		10·05
南非鎊		15·65
東非鎊		15·00
西冷紙（百計）		94·50
印尼新荷盾（千計）		79·50
法郎（萬計）		126·50
瑞士（百計）		133·00
德幣（萬計）		91·50
日本紙（萬計）		144·50
台幣（千計）		141·00
台滙（千計）		133·00
越幣（百計）		26·80
金邊紙（千計）		81·00
寮國紙（千計）		66·00
新貨（千計）		73·00
四據（百計）		136·00

工商簡訊

△芝麻朴，日本客上週連續購進大批赤芝麻後，又轉移向黑芝麻抓吸，金邊產品兩週易貨暢成，做價每担八十五元三角。金邊赤芝麻八月份期貨放盤，仍活躍，每担叫六十一元五角到六十一元。

△雞黃，在戰主場力高堅下，洋庄湖南天字牌黃（含硫化砷35%以上），做勢又露秀，每担以七十元做開。

△鴨毛，此間外商洋行前些時買進的大陸鴨毛外銷歐洲。據報，目前大陸鴨毛外銷價格輕穩，華南產品每磅五十二便士，華東產品每磅五十五便士，四川產品每磅五十七便士（均爲C·&·F·歐洲計算）。

△桂皮，美木上由

△桂皮供源暢，市勢因而扣穩不移，西江產品（包括六十庄、八十四庄）昨天實銷仍然爲每担一百五十三元。據業內人士說，東巴基斯坦商早一陣買入的貨，現時已陸續裝船付運，將有大批西江桂皮載往「富達那」號等輪，將於下週開往吉大港的。

△茨實，在「供不應求」的情況下，做勢大放異彩，印度客逕徐聞（廣東）三級吸納時，印度客每公噸C.&F.印度價爲六百四十一盧比，印度由五星島三級香港每公噸C.&F.印度價，比成過五十六盧比至六十六盧比。

△白芝麻肉，加拿大日前大陸已陸續有貨到，一家外商洋行按原料做出達七八噸，成交價格爲每長噸C·I·F十四加元。現時港市的洗水加工白芝麻肉，每担售一百一十六元至一百一十七元。

商情表

米報

△新界米（大盤價）	六八
上齊眉米	六七
中新齊眉米	六七
上新絲苗米	六六
中新絲苗米	六六
△暹邏米	

頂上暹羅米	六三
上暹羅米	五七·五
頂上暹米碌	四五
暹中上米碌	四一·五
暹羅糙米	四四·八
上安南粘	五三
中安南粘	五一
安南粘	四九
大陸油粘	五一·一
新油粘	五一
大陸霜米	四六·三
大陸又禾粘	四三
大陸上絲苗	五八·三
中絲苗	五二
大陸上齊眉	五七

雜貨

南韓魷	一二八
西山欖紅	三四〇
茶山欖紅	二九五
狗嚎洗白大蔴肉	一二二
日一番海帶片	七五
福州海菜	四六
灘鹹竹	一五四
又二竹	一八中
江門三甲粉	六〇
又大扎粉	六四
斗門排米粉	四八
三角牌	七七
暹三象排米粉	七七
四邑通心粉	五〇一
三藏青鳳粉絲	六五
皇冠港粉絲	一六八
福州燕窩球	一一八
江北鹽	五〇〇
新會鹽	三五五
320鶏腿菜	三八〇
羅崗米枝干	三六〇
	八〇〇
津州重庄元肉	二二八
印大杏	四五〇
印中杏	二六〇
津苦杏	一七五
新天津杏脯	二四〇
印杏梅	一三五
福欖壺泡元干	九七
新乙西果四六內	四〇
潁頭實一三〇	一一五
甲級寶壁米	一一七
福州故米三三元	一元五
江西通心白蓮	二九五
新湘蓮	一五五
金邊油蓮	一〇六
新乙級寶壁合	一五七
丙級寶壁合	一三三
西錦洗水蔴肉	一壹七
又大粒芝蔴肉	一式四
特級爾廈子	二〇〇
一級	一一五
日一番海帶	二七四
海防京粉草	一〇五

豆類

仰光大眉三天豆	元五
金邊眉豆（種班）	三六
大粒暹油綠	按六六
又中粒	按六壹
金邊新油綠	拆六一
又拆六〇元五	·六〇
天津中粒綠	按五七
僧臨綠豆	拆五〇
屬黃籽川綠四	七元五
唐山紅豆	拆七〇
崇明紅豆	七壹元五
天津紅（星洲回）	七四
又貨載一週花	七壹
東京紅豆	拆三四
又三週花成	三式元五
西貢紅竹豆	拆三一
湖北中烏	拆四五
大開封青	四五
中粒又四	壹元五
玉山大青	拆四六
太平湖黃按	三三元五
安徽黃豆	四三元五
新大連黃十號花	
碼頭交	四七
白眉黃十號碼頭	四五

西藥

10萬西林油針	一元
鷹仔牌西林片	元毫八
20萬鷹耳廠西林片	二四元
DDT粉	一元七
阿司匹靈粉	二元七
非拿士丁粉	四元五
米丁粉	一六〇
立德粉	三毫五
咖啡精	一〇元
UPR肺針	六毫八
比利時西林油	一元四
番山都鹽精鋼庄	
百庄見年九	八元三
一安庄甜見年	一元六
山社年（安庄）	一元
英牌鹽酸見年	一粉四〇
鋼庄鹽酸見年	一粉四三
立達阿路米先	二九元
英西林	二毫
英西林油	一元六
鷹仙桃萬霉丁	九八元
五萬USSC鹽西林	
10CC膠粥柱針	六元
千庄·施貴寶廠	六〇元
千庄鹽化太先	一八元
千二庄·派德藥廠	
十二庄鹅鶏九三元半	
16庄鹅鶏九一六元半	
·萬隆素藥廠	
肺針·其他·	七毫
沙斑卡羅瓜擦尿特效	
25CC每瓶	一元八
50CC每瓶	三元六

德士古為君服務

贈送

1958/1959年 汽車執照牌膠框 及 最新七彩詳細港九及新界全圖

數量有限請顧客即日向德士古各電油服務站索取

德士古各電油服務站均有下列各種產品供應：—

- 「超霸」高力度電油
- 「益佳」—含有洗滌作用電油
- 德士古 RPM 特種机油
- 「馬發」油膏
- 德士古特種牙油

採用德士古品質優良之各種油類產品可保証駕駛安全與快捷

德士古（亞洲）有限公司

太平 環球 北河 域利 油地 龍城 金星 麻多

昨映滿座 五院仍映

觀衆要找刺激 請看本片

邵氏出品 驚險刺激 緊張恐怖 奇情巨片

歐嘉慧 領銜主演 美人魚

緊張大師吳回之精心傑作 金星片不日加入

他既愛她，却要殺她，包保你每分每秒為她担心！

殺人花燭夜

歐嘉慧 尤光 馬里 高亮 萬紅 李鵬飛 奇龍 聯合主演

寸寸恐怖！幕幕緊張！

一連串的大屠殺 驚心動魄

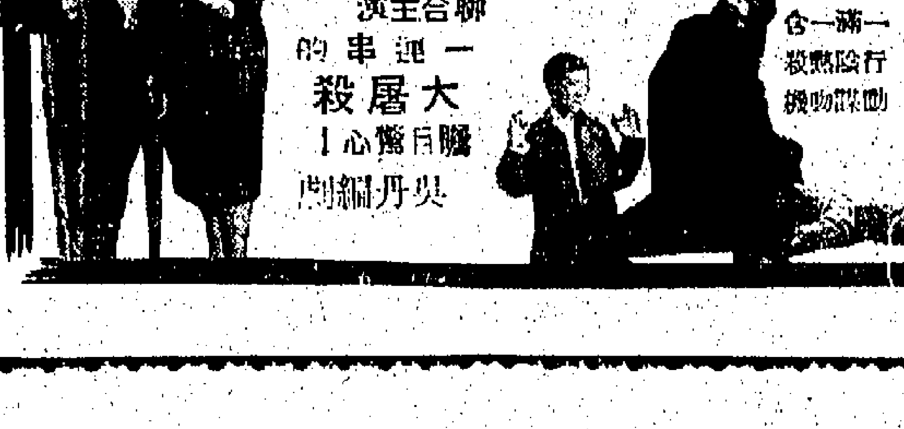

每一幕充滿驚險動作

吳丹編劇

東樂 新世界 即日聯映

日本松竹名片 本公司攝製 大偉人作

轟動國際 第一奇片

日本第一號火肉彈 泉京子 大膽演出 彩色相

男人之禁地

全部冶艷七彩

大膽暴露·細膩描繪 個中玄妙·心照不宣 風格清新·彩色艷麗 異國情調·引人入勝

東樂五點半「神鎗雙雄」

交通版

美國華麗客輪 克利夫蘭總統號
明日可抵港泊九龍倉六日晚間航 台勒總統十二日到翌日繞歐返美

【本報專訊】美國總統輪船公司所屬豪華客輪克利夫蘭總統號（Pres. Cleveland）由美國開來，業已駛經檀香山、日本、菲律賓前來香港，照預定航期，當可於明（五）日到達。該輪在港停泊九龍倉碼頭，上落客貨後，擬定翌（六）日晚間離港，轉日本返回美國。

該公司另輪台勒總統號（Pres. Taylor）亦自美國開出，載貨物前來香港，計程預於本月十二日可到步。該輪在港預定逗留一日，放棄在中國海面，起落貨物後，擬定翌（十三）日離港，轉新加坡，繞道歐洲回航美國。

鐵行公司貨輪 巴金馬由日回航
明日可抵港七日經星開返歐洲 培玲號同日到逗留兩日轉華北

【本報專訊】鐵行輪船公司消息：該公司所屬貨輪巴金馬號（Pachumba）由日本開來，本航次，按航程，如無故障，明（五）日，計劃亦可於同（五）日抵達香港。該輪在港擬逗留兩日，裝卸貨物後，擬定本月七日離港，經新加坡返歐洲。該公司另輪培玲號（Perim）則由美國開來，計劃可於同（五）日抵達，在港逗留兩日，裝卸貨物後，擬定本月七日離港，轉華北。

北歐航空公司計劃 採用噴射客機 改善機內設備

【本報專訊】北歐航空公司[illegible]。（社）

港澳輪

大來	下午二時半開
佛山	下午三時開
利航	晚十一時開
德星	半夜十二時開

航信時間

今（四）日（星期五）

空郵

泰國、緬甸、印度 上午九時

越南、泰國、法國 上午十時

日本、沖繩島、韓國 上午十時

台灣 下午一時

關島、夏威夷、美國 下午二時

菲律賓、澳洲、紐西蘭 下午三時

台灣 下午六時

夏威夷 下午六時

泰國、印度、巴基斯坦、中東、非洲、英國、歐洲 下午六時

美國、加拿大 下午六時

柬埔寨 下午六時

平郵

中國大陸 上午九時

馬來亞、錫蘭、印度、亞丁、埃及、英國、歐洲 上午九時

澳門 下午一時

菲律賓、泰國 下午一時

北婆羅洲、西澳洲 下午二時

越南、柬埔寨 下午二時

澳門 下午六時

明（五）日（星期六）

空郵

菲律賓 上午八時

中國大陸 上午八時半

泰國、緬甸、馬來亞、北婆羅洲、印尼、錫蘭、日本 上午十時

澳洲、紐西蘭 上午十時

菲律賓 下午一時

越南、柬埔寨、泰國、馬來亞、印尼、澳洲、紐西蘭 下午六時

泰國、印度、中東、非洲、英國、歐洲 下午六時

台灣、日本、沖繩島 下午六時

平郵

中國大陸 上午九時

印度、巴基斯坦 正午

印尼 正午

澳門 下午一時

台灣 下午一時

義大利、法國、比利時、荷蘭、德國 下午一時

日本、夏威夷、美國、中南美洲 下午二時

馬來亞、亞丁、埃及、英國、歐洲 下午五時

澳門 下午六時

中國大陸 下午六時

飛機時刻

今（四）日（星期五）

離港班機

泛美 電話三七〇三一 「十」班 開上午九時 往東京檀香山三藩市；「九」班 開上午十時五五分 往曼谷喀喇蚩倫敦；「八三二」班 開下午四時卅分 往馬尼拉

港航 電話三一二六一 「HK七」班 開下午四時三刻 往台灣

國泰 電話三二六二一 「CX〇三三」班 開上午十二時半 往曼谷新加坡仰光加爾各答；「CX三一七」班 開下午六時卅分 往馬尼拉

民航 電話三二四四一／六〇三〇一 「CT二〇〇」班 開下午一時卅分 往台北沖繩島東京漢城

日航 電話二六六六五 「七〇七」班 開上午九時半 往曼谷

法航 電話二六六五一 「AF二二三」班 開下午一時半 往西貢曼谷

菲航 電話三六九五七 「三〇一」班 開下午四時三刻 往馬尼拉

印航 電話三八九八六 「AI三〇八」班 開上午十一時十分 往東京

到港班機

泛美 電話三七〇三一 「一〇」班 上午七時十分到 倫敦喀拉蚩曼谷來；「九」班 上午七時三刻到 三藩市檀香山東京來

港航 電話三一二六一 「HK六」班 下午四時到 漢城台灣來；「HK十」班 下午五時到 東京沖繩島來

國泰 電話三二六二一 「CX四〇二」班 下午五時五五分到 西貢來；「CX七二六」班 下午五時三刻到 新加坡曼谷來

加拿大太平洋 電話三二〇六六 「四〇一」班 下午三時一刻到 溫哥華東京來

民航 電話三二四四一／六〇三〇一 「CT二〇一」班 正午十二時到 漢城東京沖繩島台北來

日航 電話二六六六五 「七〇四」班 上午七時五九分到 東京來

法航 電話二六六五一 「VN六九二」班 下午一時廿分到 加爾各答曼谷西貢來

菲航 電話三六九五七 「三〇〇」班 下午三時到 馬尼拉來

印航 電話三八九八六 「AI三〇八」班 上午十時十分到 倫敦喀拉蚩曼谷來

緬航 電話六三三一一 「UB二一五」班 上午十一時到 仰光曼谷來

明（五）日（星期六）

離港班機

泛美 電話三七〇三一 「四」班 開上午九時 往東京檀香山三藩市；「五」班 開上午十時五五分 往曼谷加爾各答喀拉蚩

英國海外 電話六三三二一 「BA九三三」班 開上午十時 往曼谷仰光加爾各答；「BA九三二」班 開下午一時五十分 往東京

港航 電話三一二六一 「HK一」班 開上午九時 往台灣東京；「HK三」班 開上午十一時三刻 往馬尼拉

國泰 電話三二六二一 「CX三〇一」班 開上午九時 往金邊；「CX七二七」班 開下午一時半 往曼谷新加坡

加拿大太平洋 電話三二〇六六 「四〇二」班 開上午十時 往東京溫哥華

菲航 電話三六九五七 「三〇一」班 開下午三時三刻 往馬尼拉

日航 電話二六六六五 「七〇八」班 開下午三時半 往東京

緬航 電話六三三一一 「UB二一六」班 開上午十一時 往曼谷仰光

泰航 電話六四〇三四 「TH一〇一」班 開正午十二時半 往曼谷新加坡

到港班機

泛美 電話三七〇三一 「四」班 上午七時十分到 倫敦喀拉蚩曼谷來；「五」班 上午七時三刻到 三藩市檀香山東京來

英國海外 電話六三三二一 「BA九三三」班 上午七時五十分到 東京來；「BA九三二」班 下午一時五分到 加爾各答曼谷來

港航 電話三一二六一 「HK八」班 上午十時三刻到 台灣來；「HK四」班 下午六時一刻到 馬尼拉來

國泰 電話三二六二一 「CX三一八」班 上午十二時四十分到 馬尼拉來；「CX〇三四」班 下午二時卅分到 仰光曼谷來

菲航 電話三六九五七 「三〇〇」班 下午三時到 馬尼拉來

日航 電話二六六六五 下午二時到 曼谷來

泰航 電話六四〇三四 「TH一〇一」班 上午十一時半到 東京台北來

空郵包裹運費

目的地	每半磅郵費
亞丁	6.00
澳洲（限十一磅）	8.50
印尼	4.00
緬甸	3.00
加拿大（限十一磅）	9.50
錫蘭	4.50
科克羣島	11.50
東非洲	10.00
歐洲	10.00
非支（限十一磅）	11.50
夏威夷	7.00
印度（其他地區）	5.50
愛爾蘭（空運至倫敦）	9.50
日本	3.00
南韓	3.50
馬來亞	4.00
新赫布里底（限十一磅）	11.00
紐西蘭	9.00
北婆羅	3.50
巴基斯坦	5.50
菲律賓（限十一磅）	3.50
沙勞越	4.00
新加坡	4.00
所羅門羣島（限十一磅）	11.50
台灣	3.50
泰國（限十一磅）	2.50
英聯邦	9.50
美國	8.50
西非洲	11.00

今日出入口輪船

入口船

船名	船類	西名	何埠來	公司	停泊處	到埠時間
皇后威利	貨船	QUEENSVILLE	檳城	天祥	A十四	上午十時
利華古臣	貨船	LEVERKUSEN	歐洲星洲	捷成	九龍倉碼頭	中午
尼哥巴	貨船	NEGOBLA	日本	寶隆	B十二	上午七時
德生	貨船	TAK SANG	吉打仰光	怡和	B廿三	正午十二時
奧奇威利	貨船	OAKVILLE	美洲	多利順	九龍倉碼頭	上午
高幸丸	貨船	KOKOH MARU	日本	美邦	A三	中午

出口船

船名	船類	西名	往何埠	公司	停泊處	開行時間
奇士甸馬士基	貨船	CHASTINE MSK	西貢曼谷	捷成	A六	中午
伊利沙伯碧琪	貨船	ELIZABETH BAKKE	星洲澳洲	鐵行	A十	上午
加太基	客船	CARTHAGE	星洲英國	鐵行	九龍倉碼頭	上午
皇后威利	貨船	QUEENSVILLE	日本美國	天祥	A十四	下午六時
輝順	貨船	HELIOS	檳城曼谷	多利順	B十一	晚間
奇鋒	貨船	PIONEER MYTH	美國	美輪	A三	上午

輪船公司電話

總統 二八一七二—五　美輪 二八一九六　美邦 二六六六六—八　順來 三一六〇　鐵行 二七七二一—四　渣甸 三〇三一—一　太古 三〇三三一—三　順昌 二六五七六

顯發 二三四八三	東南亞 二四二九二	泰韓 二五九四二	新原 三八五六三	啟運基 二〇一三一	備商 三一一一八
信波 三一七三三	大興 三一二八八	太安 二六五七七	太平 三三〇三一	德肥 三八〇九一	大肥 二一三一〇
德裕 二五七二五	德安 二二九六八	貿風 二一二三三	天祥 二八〇二一—六　二一一一三	洛士利 三八七一〇　三四一六五	太平 三一一四六
銀行 二七七九一	寶隆 三四一一—四	法郵 二六六五一	渣華 二八〇一五—八	多利順 三二四二—四	捷成 三七〇四一
和捷 三七八〇九	邦碧 二五六三一	嘉豐 二二五三〇	加路 三六三九一	振盛行 二五二九一	擬濠 二五九一九　三三〇五一
可倫 二四二三三	的臣 二七三六六	益祥 三六三四二	遠東 二〇九七四	潔廈 三七二九八	大南 三八五三七
嘉運保 二〇三四四	和豐 二六一二七	港東方 二七七五一	港運輸 三一一八八	恒信 二〇四五七	烟倫 三四三四八
合記 二九四一一	捷順 二五九八六	倫利 二七〇九四	南昌 二八〇〇四	德記 二七四〇六	勤邦 三四一七四
聯拿 三一一五六	南洋 二七二七七	新建行 二二四五一	達商行 三七八二九	業林 三八〇四一	宏記 三四一九二
會德豐 三一一八一	森記 三一二八三	永寧 三二三八八			

出口輪船預告

船名	船類	西名	往何埠	日期	公司
利華古臣	貨船	LEVERKUSEN	日本	五日	捷成
尼哥巴	貨船	NEGOBLA	曼谷	五日	寶隆
萬龍	貨船	VAN CLOON	上海天津	五日	渣華
利雲士頓	貨船	RAVENSTEIN	星洲歐洲	五日	捷成
岳州	貨船	YOCHOW	星洲越南	五日	太古
興生	貨船	HIN SANG	斗湖山打根	五日	怡和
四川	客船	SZECHUEN	基隆	五日	太古
新高賴	貨船	SANGOLA	日本	五日	鐵行
邊那德	貨船	BENALDER	歐洲	五日	洛士利
奧奇威利	貨船	OAKVILLE	高雄	五日	多利順
嘉連加利	貨船	GLENGARRY	石叻歐洲	六日	怡和
保士	貨船	PRODUCE	日本	六日	寶隆
克利夫蘭總統	客船	PRES. CLEVELAND	日本美國	六日	總統
皮利亞士	貨船	PELEUS	星洲美國	六日	太古
德生	貨船	TAK SANG	日本	六日	怡和
讚岐丸	貨船	SANUKI MARU	星洲歐洲	七日	天祥
巴金馬	貨船	PACHUMBA	星洲印度	七日	鐵行
富士丸	貨船	FUJI MARU	西貢曼谷	七日	太平
雲南	貨船	YUNNAN	上海天津青島	七日	太古
日本	貨船	JAPAN	日本	七日	太平
富達拉	貨船	FULTALA	星洲印度	七日	鐵行
意大拉	貨船	ITAURA	星洲印度	七日	鐵行
赤城丸	貨船	AKAGI MARU	美洲	七日	洛士利
馬德拉斯丸	貨船	MADRAS MARU	星洲印度	七日	香港東方
培玲	貨船	PERIM	華北	七日	鐵行
成文丸	貨船	SEIBUN MARU	檳城	七日	香港東方
愛巧那	貨船	IKAUNA	日本印度	八日	鐵行
安藝丸	貨船	AKI MARU	星洲黑海區	八日	天祥
多利杜門	貨船	DOLLY TURMAN	日本美國	八日	總統
夏灣拿丸	貨船	HAVANA MARU	日本美國	八日	香港東方
和光丸	貨船	WAKO MARU	南非南美	八日	香港東方
漢堡丸	貨船	HAMBURG MARU	歐洲	八日	香港東方
彰德	貨船	CHANGTE	澳洲	八日	太古
丹堆	貨船	M. M. DANT	美國	八日	怡和
格魯地	貨船	GROOTEKERK	歐洲	八日	渣華
秋田丸	貨船	AKITA MARU	星洲非洲	八日	天祥
馬尼拉丸	貨船	MANILA MARU	日本	八日	天祥
邊克利治	貨船	BENCLEUCH	亞丁歐洲	八日	洛士利
愛華羅	貨船	AVALA	黃埔	八日	東興行
那智山丸	貨船	NACHISAN MARU	西貢曼谷	八日	東來
浙江	貨船	CHEKIANG	星洲印尼	九日	太古
龍王丸	貨船	TATSUOH MARU	金邊	九日	順來
名古屋丸	貨船	NAGOYA MARU	星洲印尼	九日	諾拉多
夏利勒	貨船	HERMOD	曼谷	九日	多利順
東方太子	貨船	EASTERN PRINCE	美國	九日	怡和
健龍丸	貨船	KENRYU MARU	西貢曼谷	九日	天祥
三春丸	貨船	MIHARU MARU	星洲印度	九日	天祥
威都	貨船	VENTURA	日本美國	九日	美邦
漢陽	客船	HANYANG	基隆	九日	太古
嘉連芬拿	貨船	GLENFINLAS	釜山	九日	怡和
芝萬宜	客船	TJIWANGI	星洲	九日	渣華
特蘭高	貨船	TRAVANCORE	釜山基隆日本	九日	太古
浙江	貨船	CHEKIANG	星洲印尼	九日	太古
亞積士	貨船	AJAX	大陸	九日	太古
光星	貨船	LAO	日本	十日	順來
士打馬力加	貨船	STRAAT MALAKKA	南非南美	十日	渣華
寶馬	貨船	BOMA	亞丁歐洲	十日	寶隆
盛光丸	貨船	SEIKOU MARU	檳城	十日	香港東方
漢士馬士基	貨船	HANS MSK	西南非	十日	捷成
多倫圖	貨船	TURANDOT	日本	十日	天祥
金熊	貨船	GOLDEN BEAR	沖繩日本美國	十日	美輪
大寶利	貨船	THERMOPYLAE	日本	十日	多利順
芝本鐸	貨船	TJIPONDOK	印尼	十日	渣華
星光丸	貨船	SEIKO MARU	東非	十日	香港東方
羽黑山丸	貨船	HAGUROSAN MARU	美國	十日	東來
勿地打馬士基	貨船	MATHILDE MSK	印尼	十日	捷成
白馬山丸	貨船	HAKUBASAN MARU	石叻印度	十日	東來
樂生	貨船	LOK SANG	曼谷吉打	十日	怡和
芝文定	貨船	TJIMENTENG	東南非	十一	渣華
喜代川丸	貨船	KIYOKAWA MARU	西非	十一	太平
成都	貨船	CHENGTU	曼谷	十一	太古
日聖丸	貨船	NISSAN MARU	星洲印度	十一	太平
奧加馬士基	貨船	OLGA MSK	美國	十一	捷成
大阪丸	貨船	OSAKA MARU	日本	十一	香港東方
四川	客船	SZECHUEN	基隆	十二	太古
長康	貨船	CHANG HANG	曼谷	十二	順來
陽光丸	貨船	YOKO MARU	孟買	十二	香港東方
福建	貨船	FUKIEN	印尼	十二	太古
興立	貨船	HENRIK	山打根	十三	多利順
台勒總統	貨船	PRES. TAYLOR	星洲歐洲美洲	十三	總統
西圖士	貨船	CITOS	檳城澳洲	十三	天祥
新榮丸	貨船	SHINEI MARU	門司	十三	東來
愛華羅	貨船	AVALA	星洲歐洲	十四	東興行
鄱陽	貨船	POYANG	上海日本	十四	太古
海興	貨船	HAI HING	日本	十四	多利順
基士頓馬士基	貨船	KIRSTEN MSK	印度	十四	捷成
約翰遜總統	貨船	PRES. JOHNSON	日本美國	十四	總統
夕張丸	貨船	YUBARI MARU	海防	十五	東來
協優丸	貨船	KYOYU MARU	南美洲	十五	洛士利
亞拉斯達士	貨船	ADRASTUS	英國	十五	太古
美南	貨船	MEINAM	基隆釜山日本	十五	法郵
飛雲	貨船	FLYING CLOUD	基隆釜山日美	十五	和捷
大丹利亞	貨船	TITANIA	歐洲	十五	多利順
越南	客船	VIETNAM	日本	十五	法郵
士打莫三鼻	貨船	STRAAT MOZAMBIQUE	日本	十五	渣華
貝那士	貨船	BENARES	歐洲	十五	太平
芝保大士	貨船	TJIBODAS	上海日本	十五	渣華
印度郵	貨船	INDIA MAIL	日本美洲	十六	順來
周來怡美利	貨船	BRADEVERETT	日本	十六	順來
芝利華	客船	TJILUWAH	星洲印尼	十六	渣華
爪哇郵	貨船	JAVA MAIL	檳城	十六	順來
辰國丸	貨船	TATSUKUNI MARU	金邊	十六	順來
胡佛總統	客船	PRES. HOOVER	日本美國	十六	總統
新加坡	貨船	SINGAPORE	星洲英國	十六	鐵行
拉斯馬士基	貨船	LARS MSK	日本	十六	捷成
正鋒	貨船	PIONEER MAIN	美國	十六	美輪
漢陽	客船	HANYANG	基隆	十六	太古
滿利	貨船	MOONIE	華北	十七	法郵

入口輪船預告

船名	船類	西名	何埠來	日期	公司
嘉連加利	貨船	GLENGARRY	日本	五日	怡和
巴金馬	貨船	PACHUMBA	日本	五日	鐵行
利雲士頓	貨船	RAVENSTEIN	日本	五日	捷成
雲南	貨船	YUNNAN	印尼	五日	太古
克利夫蘭總統	客船	PRES. CLEVELAND	美國	五日	總統
皮利亞士	貨船	PELEUS	日本	五日	太古
培玲	貨船	PERIM	美國	五日	鐵行
邊克利治	貨船	BENCLEUCH	歐洲	六日	洛士利
樂生	貨船	LOK SANG	日本上海	六日	怡和
富士丸	貨船	FUJI MARU	日本	六日	太平
讚岐丸	貨船	SANUKI MARU	日本	六日	天祥
浙江	貨船	CHEKIANG	日本	六日	太古
愛華羅	貨船	AVALA	澳洲	六日	東興行
保士	貨船	PRODUCE	曼谷	六日	寶隆
富達拉	貨船	FULTALA	日本	六日	鐵行
彰德	貨船	CHANGTE	日本	六日	太古
馬德拉斯丸	貨船	MADRAS MARU	日本	六日	香港東方
赤城丸	貨船	AKAGI MARU	日本	六日	洛士利
意大拉	貨船	ITAURA	日本	六日	鐵行
嘉連芬拿	貨船	GLENFINLAS	歐洲	六日	怡和
格魯地	貨船	GROOTEKERK	上海	六日	渣華
芝利華	客船	TJILUWAH	星洲	六日	渣華
愛巧那	貨船	IKAUNA	日本	七日	鐵行
龍王丸	貨船	TATSUOH MARU	金邊	七日	順來
日本	貨船	JAPAN	歐洲	七日	太平
成文丸	貨船	SEIBUN MARU	日本	七日	香港東方
漢陽	客船	HANYANG	基隆	七日	太古
安藝丸	貨船	AKI MARU	日本	七日	天祥
漢堡丸	貨船	HAMBURG MARU	日本	七日	香港東方
和光丸	貨船	WAKO MARU	日本	七日	香港東方
多利杜門	貨船	DOLLY TURMAN	美國	七日	總統
夏灣拿丸	貨船	HAVANA MARU	日本	七日	香港東方
馬尼拉丸	貨船	MANILA MARU	日本	七日	天祥
成都	貨船	CHENGTU	日本	七日	太古
亞積士	貨船	AJAX	歐洲	七日	太古
亞士維	貨船	ASTWI	西貢	七日	香港東方
那智山丸	貨船	NACHISAN MARU	日本	七日	東來
秋田丸	貨船	AKITA MARU	日本	八日	天祥
健龍丸	貨船	KENRYU MARU	日本	八日	天祥
威都	貨船	VENTURA	檳城	八日	美邦
士打馬力加	貨船	STRAAT MALAKKA	日本	八日	渣華
羽黑山丸	貨船	HAGUROSAN MARU	日本	八日	東來
三春丸	貨船	MIHARU MARU	日本	八日	天祥
東方太子	貨船	EASTERN PRINCE	檳城	八日	怡和
奧加馬士基	貨船	OLGA MSK	美國	八日	捷成
丹堆	貨船	M. M. DANT	檳城	八日	怡和
芝本鐸	貨船	TJIPONDOK	日本	九日	渣華
光星	貨船	LAO	星洲	九日	順來
特蘭高	貨船	TRAVANCORE	美國	九日	太古
福建	貨船	FUKIEN	日本	九日	太古
大寶利	貨船	THERMOPYLAE	歐洲	九日	多利順
芝文定	貨船	TJIMENTENG	日本	九日	渣華
金熊	貨船	GOLDEN BEAR	美國	九日	美輪
興立	貨船	HENRIK	山打根	九日	多利順
白馬山丸	貨船	HAKUBASAN MARU	日本	九日	東來
漢士馬士基	貨船	HANS MSK	日本	十日	捷成
勿地打馬士基	貨船	MATHILDE MSK	日本	十日	捷成
星光丸	貨船	SEIKO MARU	日本	十日	香港東方
多倫圖	貨船	TURANDOT	美國	十日	天祥
喜代川丸	貨船	KIYOKAWA MARU	日本	十日	太平
日聖丸	貨船	NISSAN MARU	日本	十日	太平
海興	貨船	HAI HING	曼谷	十日	多利順
寶馬	貨船	BOMA	日本	十日	寶隆
盛光丸	貨船	SEIKOU MARU	日本	十日	香港東方
四川	貨船	SZECHUEN	基隆	十日	太古
大阪丸	貨船	OSAKA MARU	星洲	十一	香港東方
長康	貨船	CHANG HANG	日本	十一	順來
陽光丸	貨船	YOKO MARU	日本	十一	香港東方
鄱陽	貨船	POYANG	曼谷	十一	太古
新榮丸	貨船	SHINEI MARU	日本	十一	東來
邊域奇	貨船	BENVRACKIE	歐洲	十二	洛士利
台勒總統	貨船	PRES. TAYLOR	美國	十二	總統
太平	貨船	TAIPING	澳洲群島	十三	太古
愛華羅	貨船	AVALA	黃埔	十三	東興行
亞拉斯達士	貨船	ADRASTUS	日本	十三	太古
西圖士	貨船	CITOS	日本	十三	天祥
南京	貨船	NANKIN	日本	十三	鐵行
士打莫三鼻	貨船	STRAAT MOZAMBIQUE	南非南美	十三	渣華
辰國丸	貨船	TATSUKUNI MARU	金邊	十四	多利順
大丹利亞	貨船	TITANIA	日本	十四	多利順
貝那士	貨船	BENARES	日本	十四	太平
飛雲	貨船	FLYING CLOUD	美國	十四	和捷
約翰遜總統	貨船	PRES. JOHNSON	美國	十四	總統
越南	客船	VIETNAM	歐洲	十四	法郵
協優丸	貨船	KYOYU MARU	日本	十四	洛士利
芝保大士	貨船	TJIBODAS	印尼	十四	渣華
印度郵	貨船	INDIA MAIL	檳城	十五	順來
周來怡美利	貨船	BRADEVERETT	星洲	十五	順來
東嘉	貨船	EASTERN ARGOSY	日本	十五	怡和
美南	貨船	MEINAM	歐洲	十五	法郵
伯羅諾士	貨船	PATROCLUS	歐洲	十五	太古
拉斯馬士基	貨船	LARS MSK	印度	十五	捷成
夕張丸	貨船	YUBARI MARU	日本	十五	東來
天星	貨船	STAR ALCYONE	日本	十六	順來
印度怡美利	貨船	REBEVERETT	日本	十六	順來
爪哇郵	貨船	JAVA MAIL	美洲	十六	順來
長門丸	貨船	NAGATO MARU	日本	十六	天祥
胡佛總統	客船	PRES. HOOVER	美國	十六	總統
正鋒	貨船	PIONEER MAIN	美國	十六	美輪
滿利	貨船	MOONIE	歐洲	十七	法郵
烏瑪利	貨船	UMARIA	印度星洲	十七	鐵行
奧白蘭	貨船	S. O. BLAND	檳城	十七	順來
軒路華	貨船	HANNOVER	歐洲星洲	十七	捷成
布碌崙城	貨船	CITY OF BROOKLYN	美國	十七	鐵行
奧利崗	貨船	OREGON	美國	十七	怡和
亞當士總統	貨船	PRES. ADAMS	美國	十七	總統
嘉連安	貨船	GLENEARN	日本	十七	怡和
海明	貨船	HAI MENG	斗湖	十八	多利順
寶康	貨船	PO HANG	曼谷	十八	順來
詩好頓	貨船	SCHOUTEN	星洲	十八	渣華
福州	貨船	FOOCHOW	印尼斗湖	十八	太古
天城山丸	貨船	AMAGISAN MARU	星洲	十九	東來
沙灣	貨船	SABANG	金邊	十九	渣華
大寶多	貨船	TROUBADOUR	檳城	十九	天祥
海多	貨船	HALLDOR	上海	十九	多利順
同富士	貨船	TUNGUS	美國	十九	天祥
湖南	貨船	HUNAN	華北	十九	太古
青雲丸	貨船	SEIUN MARU	日本	十九	洛士利
泰來總統	貨船	PRES. TYLER	美國	十九	總統
海利	貨船	HAI LEE	星洲	二十	多利順
泰星	貨船	THAI	星洲	二十	順來
春賓	貨船	SPRINGBANK	東南非	二十	鐵行

九龍各界刊登廣告者注意
本報委托旺角東樂戲院隣接洽

搭客注意
領回港證時間：上午十時至下午一時 星期六上午十時至十二時半 星期日及公眾假期停止辦公
售票時間：每日上午九時開始售當日客票 下午三時半至五時預售三天期內客票
接洽處：元安碼頭 電話四二八九 大道西八八號 電話四六八八八
裕安輪船有限公司啓

港澳 佛山輪 七月五日復航
港開 每日下午三時往澳 泊元安碼頭
澳開 每日半夜三時返港 泊廿號碼頭

德星 港澳
冷氣設備
每日：半夜十二時往澳 下午三時正返港
逢星期日及公眾假期 澳開下午五時正
電話：[illegible]
大業有限公司謹啓

菲律賓航空公司
選用最新噴射螺旋槳推進器
子爵式客機
VISCOUNT
每日飛行
香港—馬尼剌
逢星期四加開上午班
迅速・平靜・安全
辦事處：九龍半島酒店 電話：六二三七一 六二三七三 六二三七二
香港匯山大廈樓下 電話：三六九五七 二二三一五

伊利沙伯碧琪輪 M.S. "Elisabeth Bakke"
七月四日落貨 即日啓行
前往石叻、巴生、庇朧、檳榔嶼及澳洲西部福利文杜埠
[illegible]
鐵行輪船公司代理 樂信輪船公司啓

怡和公司船期 Jardine, Matheson & Co., Ltd.
顯生 往山打根、斗湖 七月四日收貨 五日開行
德生 往日本 七月五日收貨 六日開行
樂生 往曼谷、吡叻、吉打 七月九日收貨 十日開行
東豪 往比里斯本、雪梨、澳洲 七月十六日收貨 十七日開行
電話三一四九八 怡和公司華人船務部啓

日本郵船公司
天祥洋行代理
讚岐丸 "SANUKI MARU" 七月六日開往星架坡
安藝丸 "AKI MARU" 七月八日開往石叻、庇朧
馬尼拉丸 "MANILA MARU" 七月八日開往神戶、名古屋、橫濱及東京（由日本轉駁中南美洲各埠貨）
秋田丸 "AKITA MARU" 七月八日開往星架坡
三春丸 "MIHARU MARU" 七月九日開往星架坡、仰光及大港及吉打
健龍丸 "KENRYU MARU" 七月九日開往西貢、曼谷
搭客付貨請到本公司接洽 德付道中一九一號二樓 電話：四四一五五一
貨載代理處合記公司啓

化粧品征服了男人和女人
竄改上帝的創作
——芜牙——

若干千年以來，女人施用化粧品都受到劇烈的指摘。聖經那個傳奇性的以色列王妃，是個滿身脂粉的邪惡婦人。在公元二年，詩人奧維德寫成第一本關於化粧品的書，馬上受人攻擊，說是有意「鼓勵羅馬女人學習那蠻的英國人塗脂抹粉」。在古代的英國，如果提及化粧品，也會被人指摘。菲臘・史搭斯在一五八三年說：「這是竄改上帝的創作，簡直是一種罪行。」追求女子的人在等得不耐煩的時候又會說：「等到女人化粧完畢，一艘船都已經建成了」。

種種疤痕。當時的化粧品生意增加得很快，每年輸入英國的價值很高，單花香水約值四百五十鎊，由東印度輸入的份量，則達到一千鎊。雖然有一本書替女人辯護，說用化粧品不獨合法，而且是必需的；但有人指出搽塗化粧品的白鉛是有毒的，能夠在不知不覺中殺人。不久，國會提出一項法案，管制化粧品。到一七七零年，又制定另一法令，規定任何女人利用化粧品和其他工具（假髮和胸衣等）來引誘男人跟她結婚，將是一種罪行。

……飛躍方法除去腋毛，以及利用按摩美容等。到二十世紀，化粧已經是一種藝術。「婦女與美容」雜誌刊物曾大聲疾呼的說：「任何女人不論年齡大小，都應該用多少化粧品來保持她的美麗。」三十年前，洛仙子公主初次把長長的指甲塗上紅色，使到整個社會轟動。但電影明星很快的向她學習，並且也塗上蔻丹。現在，化粧已成為女性的日常功課，化粧品多至難以盡錄。以前被禁止採用的假髮和假牙等，已不算是甚麼一回事，胸部臀部以至全身任何一個部份，都可以用假東西代替了。

但是，江湖術士售賣化粧品的越來越多，女人們也漸漸不大理會這些責難。威漢，用貴度醫生的假名售賣化粧品，竟得不少財富。他用一盒江湖口吻在傳單上說：「我有辦法使妳的皮膚嫩滑，容光煥發，一切皺紋疤痕，都能消滅于無形。」十七世紀末期，「美人斑」流行的時期。美人斑是一些用小綢片或牛皮剪成的東西，形狀像鼠、新月形或動物的黑影，貼在臉上用來掩飾……胭脂和粉狀的胭脂，到十九世紀後期大行其道。並有人用假東西代替了。

把東西放集
釋番薯歌（一）

一位有心人要把我上月三十日在這裡發表的「番薯歌」翻印出來，要我稍加註釋，這是有意義的事情，且讓我費一點工夫註釋一下吧：

原歌：「番薯歌，歌番薯。毛王頒下新命令，從此番薯不餵豬」。

釋：粵語所謂「攞番薯」，是說在饑荒的時候，或是窮極的人，才被迫去「攞番薯」，但一般來說，番薯是拿來混在米糠（即玉糠）裡餵豬的。現在，大陸的糧食既然給中共搜括來作換取外滙與供應「老大哥」和東歐「兄弟國家」之用，番薯自然要吃香起來了。而且，中共已證明了牛糞馬糞餵豬，當然不會拿番薯這「新貴」食品作餵豬的飼料了。

原歌：「不餵豬，要餵人，從此番薯大翻身。昔日番薯論擔賣，今日番薯要問斤。一斤番薯十六兩，一兩番薯活一霎」。

釋：中共為甚麼「大翻身」，一向被賤視的番薯，忽然做起「新貴」來，有如鄉裏小巴子小孩子忽然做起共幹來，這不是「大翻身」嗎？在過去，番薯論擔買，也不過一元幾角，現在據說大陸番薯每斤要賣一角以上，在一些地方，簡直比米價高。試想，人民們就是要「攞番薯」，也不會很充足的。有些人家祇能把番薯加水，煮成稀粥，要少許便當作一餐。這樣，究竟能否活得下去，祇有天曉得！

原歌：「米麥開開何足貴，毛王自有其他用。且看豬羅變肥，吃了番薯營養補。馬列理論自高深，米個番薯大運動」。

釋：大陸不是沒有米麥的，但因為中共要把米麥去換鈔，去送禮，所以他們叫人民不要重視米麥，而要重視番薯。照馬列辯証法，黑的可以說成白的，臭的可以說成香的，共黨每一個運動都有他們的一套理由。即如拒們吃番薯運動，他們說：「不看豬羅嗎？牠們因為吃番薯，所以那麼肥大。同樣，人吃番薯，不是可以強強嗎」？共黨有共黨的妙論，你能不相信嗎？

原歌：「馬列理論自高深，番薯價值比黃金。黃金兩番無味，番薯營養勝人參。」

釋：中共宣傳家初時說：「番薯的營養價值，有資格與米麵同起同坐」，後來覺得還不夠，於是，他們說：「番薯的營養功用，比之人參還要大」。等於說，石頭的價值比黃金的價值大，可以通嗎？通的，祇就非用馬列辯證法不可。

原歌：「點心無待言，且有番薯湯，番薯比肉好，番薯比魚鮮。還有番薯酒，勿笑似黃泉，飲且益今詩延年」。

釋：中共有了一套「番薯辯証法」以後，於是進一步到「實踐」。不但要把番薯製點心，而且請客也要用「番薯讌」。據共幹說，這名堂實在比之山珍海錯為好得多呢。但你相信嗎？請嘗試之！

騙局
艮商周

其實這可憐相了好人。阿陳不能不和顧客交談，還不是和一般店員須得小心禮貌招呼顧客一樣！這一點，我很同情他。他月入不算少，平均在八百元以上，除了每月應繳的二百四十元之外，自己淨剩四百元。他自來節儉，不務虛飾，花不了一個錢，要做在五年中積了不少。上海的太太和孩子，本來可以接出來，因為通行證拿不到，所以五年多仍是單身一個。據他說，本來份份的舖傭，數目實在並不多。他也不像有些人那樣，交了女朋友，下班之後拍拍拖。只有當女顧客打電話來找到他，他才和對方聊聊一下，從未見他主動的向外打電話。

但人們喜歡說說笑話，這大約是由來已久養成的習慣了。我們二十七個傢伙，只要晚八點敲過，顧客散盡，舖門掩上，誰都有可能把阿陳拉到一邊，圍攏過來，暗示這些說到風流的話，隨後就可能像抓到了什麼把柄似的說：

「阿陳，女明星跟你咬耳朵，是不是訂好幽會之期？」

「沒有的事情，」阿陳趕忙搖手，「人家是叫我替她買瓶舖頭的香粉。標用的同一牌子的霜花膏。」

他也許阿陳講的是實話，但人們確也不相信。

「笑話，大明星，什麼牌子霜花膏不知道，一定叫你買？她不是請你看電影，就是關照你去消夜的。」

「別瞎說了，人家是大明星，怎麼會看上我們這種窮小子！你們就算是做夢也夢不見那種美事呀！」

「你夢不到，那是你的事情，可是人家對你有了意思，一定找上你，你還阻擋得了？什麼叫桃花運？桃花運就是這樣來的，不是你去找她們，是她們自己來找上你。」這是說，對於阿陳的「豔福」，仍然不能信以為實。

遇到這情形，我常常給阿陳解圍，因為，我覺得這個玩笑，固然無害不可而開，可是你如果一定派人家一個罪名，那便有點冤枉人家了。於是，自自然然的我就挺身而出，替阿陳打圓場。我說：

「依我看，全是沒有的事情，阿陳說的是真話，大明星，名交際花，高高在上，怎麼敢高攀？再說什麼娘們找上他，怕不跌得鼻青眼腫！」

「我看也不錯，到底那個娘們跟他有來往？那個娘們跟他到家裡去坐過？朋友們，若說交了運，阿陳有份；若說交桃花運，那有一點影子？阿陳，你說說，我的話有沒有理，公平不公平？」

「公平不公平，有理說不清」，「問問阿陳，那小寡婦跟她怎麼樣？」阿陳開了腔，別人又開了腔，我知道，所謂小寡婦，是個什麼樣的人。（二）

半靜寂地帶
丹凡

港九校際學生象棋比賽，報名參加者，達四十五間學校之多。

明年會考，如能增加象棋一科，學生哥們，一定大感興趣。

× × ×

兩年後九龍方面的電話，將可增加三萬架。

那時，不特九龍的電話荒已成陳跡，恐怕還要派出專員，上門兜接安裝呢。

× × ×

本港對由大陸回港省親的學生，採取特別放寬入境辦法，但自開始以來，每日由大陸返港探親的學生寥寥無幾，甚且全日竟無一人。

他們在「勞動」！他們在「下放」！他們在「飯番薯」吧！

× × ×

英國一個醫生，最近在防癌運動週年大會上說：「飲啤酒與癌症有關，許多患肺癌的人和常常飲啤酒大有關係。」

肺癌問題，把香煙困擾了數年之後，現在，似乎找向啤酒去了。

握手專家・十年經驗
握・手・的・秘・密
・尼亞・

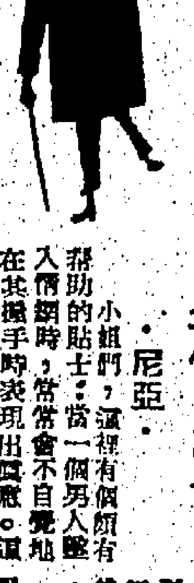

小姐們，這裡有個頗有幫助的貼士：當一個男人墮入情網時，常常會不自覺地在其握手時表現出愛意。這是英倫一個握手專家經過十年研究的結論。他說：愛意深濃的男子，一與戀人握手，充分顯露深蘊有感情的掌力與留戀不捨的動作。假使妳分析力高強，可以察覺他握手所表達的情意比較標榜情語更適切。

其他方面，握手亦完全可以表達情感，它們是了解、欣賞、同情、誠意、愛護與懇切。相反地，予人不良反應即為不信任、冷淡與不關心。握手有力表示友誼的誠實與緊握；而有氣無力的握手正是交誼淺薄的答案。

握手時間短促表明什麼呢？這人是不安靜又敏感的傢伙，但品性聰明，頭腦靈活。倘若用力過度，致使對方咬緊牙齦暗中叫痛的，他無疑是個粗魯莽夫，然而亦不錯，他心地可很坦白，而且滿臉熱情的。

最值得提防的，握手的人祇肯以手指部分貼住對方全部手掌，此種人非常狡滑自私，滿肚心計，當然避之大吉。

女戎與女傭
沫翁 著

二、紅玉蹲頭吸鼻烟

陸稼泉睨而笑謂之曰：「我今不喜用此鼻煙碟也。」福祥乃問老爺復有何碟？請示知以取。陸稼泉以其答語時，作微笑，而香氣殊襲人，隨曳之使坐於側，福祥以椅狹，作半身而坐，陸稼泉謂之曰：「汝何不御烏緞薄底靴子？」福祥以無福御此答。蓋北京相公出局侍酒時，皆御薄底緞靴，迨年既長，不出以侍人，則不御靴而御履。陸稼泉顧之曰：「汝何必自甚自傷其年已長也。我則謂汝御靴御履皆好。我觀汝如十六七之年也。」福祥以主人作此慰語，故欣欣然於懷，容益歡，態益媚，覺體軟如綿，陸稼泉撫之，謂之曰：「汝謂無福御靴子，何不將此履卸去？」福祥乃遵命卸其履。

陸稼泉持其履而覩，則短而窄，是知其足非長而闊也。復覩其襪，則潔白如霜，以足背豐而圓故，襪之貼肉處，並無皺摺痕，如白鴿之舒其翼。並命弛其襪，福祥似有濡態，陸稼泉乃握其足承於膝，擬代脫之，福祥恐失其歡，乃俯首解襪帶，徐乃卸其襪。襪既卸，足乃露。陸稼泉以其足白如雪，膩滑如脂，乃引指捏而玩之。喜而謂之曰：「佳哉，此白玉蹲也。我何修而得此？」隨謂之曰：「汝且傾鼻烟於此，待我吸之。」福祥笑以諾，隨起而行。陸稼泉以為其畏羞也；急曳之，使勿去。福祥乃以二人並坐一椅，殊不適答。語已，起而移一椅置於側。

陸稼泉以其既黠，殊喜。椅有背，福祥乃靠而坐，引足伸於主人膝上，陸稼泉乃傾鼻煙於其右蹲上，引指染而吸之，稼泉指甲長而尖，染煙時觸其蹲，且匝而笑，笑時，身且顫，福祥覺微癢，態益嬌，且匝而笑，不忍佳物卸於地，由其染益頻，吸益害，而福祥且笑不能支，幾欲倚椅背而墮。陸稼泉覩之而喜曰：「我得此白玉鼻煙碟，其歡稱又何須某具動乎？」福祥笑而答之曰：「惜我不能如楊小朵以侍老爺也。」

陸稼泉答之曰：「汝雖不能唱，不能如楊小朵能唱能撥，然試問楊小朵以玉蹲供某具動吸鼻煙時，又何須乎唱艷曲以娛之乎？汝白之膩，如水晶丸，紅之膩，如山茶膏，有此兩妙，即不能唱，亦不必羨楊小朵專美也。」福祥聞而低個，陸稼泉問其故，福祥曰：「老爺視我如楊小朵，我則受寵若驚。惟楊小朵以身侍人，人有譽其為山茶膏者，彼必憫，我故效其態耳。」陸稼泉曰：「我以右足蹲供老爺吸鼻煙，已旋俗矣。」語已，隨縮其足。陸稼泉曰：「汝倦矣，且任汝小休，惟我吸煙之興殊未闌也。汝何以棄我？」（一〇六）

江山美人
南宮搏

討債

「喂，你看是甚麼？」皇帝問。

「那大漢可能是劉莉——」李小黑隨口回答。

「我們去看看！」這時，少女已被大漢捉住了！她顯得很緊，似乎很怒，又似乎很驚慌。（朱厚照看到她有一條長辮子，穿了短衣上身，是短衫，腰間束着汗巾，領口似乎敞開着。）

「你怎麼老是賴上我？」那少女氣吁吁地向大漢說。

「不賴上你賴誰？」大漢獰笑着：「我們打開天窗說亮話，今天不還錢，你就得跟我走！」

「又不是我借了你的錢，我答允慢慢還你的錢，你老是賴我！」少女着急地叫道：「我叔叔借了你的錢，就是……」

「少講廢話！」那大漢一把揑住她的臂肘：「跟我去！」

「放開，我要喊了——」少女幾乎要哭。

「喊，我怕你？笑話！欠債還錢！」——李小黑曾阻止他而無效。就在這時，朱厚照來管閒事了——他以為老江湖的口吻向那大漢道：「有什麼事，大家好講，讓咱來排解！」

大漢瞪了他一眼，見是衣冠楚楚，還帶着跟班，便和氣地一笑道：「她家借了我的錢，推三阻四不還債，我要拉這妞兒去抵債哪！」（五一）

其人其事

北大國學教授
黃侃風流放誕

黃教「說文」，陳義甚高，學生多不及格，有黠者知黃性喜作狎邪遊，醵資宴之南班中，黃大喜，全班及格。後在北京公園僻處，日間與某少婦燕好，為警所執，北大遂解除黃之聘約。

民七八年間北京大學文學院中文系講師黃侃，字季剛，湖北人，幼即穎異，異於常兒，光緒末葉，其封翁雲樵先生，觀察四川，黃年甫九歲，侍遊於蜀，一日有人送絲毛龜一對至，道署有職員蔡長齡者，性頗詼諧，謂黃曰：「此物能自動乎，固公子耶人也」，黃笑曰：「不特能處水鄉，亦君之龜宗」，蔡瞠目不知所謂，黃曰：「君不記論語臧文仲居蔡一節乎？朱子注曰：蔡大龜也。」旁座者無不大笑，蔡甚赧而退。及長留學日本，與章太炎同寓，章住樓下，黃居樓上，二人雖同寓，而實無往來。一夜，黃適便急，不及取便器，在樓板即溲，流下章室，章大罵之，黃亦報以惡聲，經同居者之排解，二人始相識。黃素耳章名，欲請問難以窮之，不知章之淵博，使黃五體投地，遂師事之。章亦不惜教導，故黃後來之才華洋溢，皆章師獎掖之力，而黃亦為章門之第一傳弟子無愧也。

蔡元培長北大時，聘黃教授「說文」，黃於訓詁之學至精，然陳義甚高，非淺陋者所能窺其涯涘，故學生頗苦之，考試時多不及格。有黠者知黃性喜作狎邪遊，醵資於南班中設宴之，黃大喜，欣然而至，放浪形骸，一洗上堂時之道貌岸然。是期考試，遂無一不及格者，事為元培所知，使人詢問之，黃曰：「律無禁止師生共飲花酒明文，且師樂與弟子樂乎？」元培為之氣結。

黃在北大任教時，聲華藉甚，人皆知其太炎高足，不知黃之得力於家學者亦多，而淵源於師訓者亦不少。黃姊才名甚著，黃與姊氏互相唱酬，故能博極群籍，當時風氣仍甚閉塞，故黃姊未出閣時，才名為閨範所掩，及歸後嫁於蘇中梅南，梅亦為江左知名之士，紅袖添香，青衫伴讀，左圖右史，其樂融融，而天妒才人，南屏才逾三十，即修文天上，黃姊矢志撫孤，鏡臺燈影，以度其寂寞歲月。

北京公園有廣苑一角，遊者罕至，一日季剛挽一妙齡之婦同遊，其情靈非常，竟於光天白日之下，作其不可告人之事，為警察雙雙擒獲，賈醉之餘，以假姓名對，警察當局素與蔡元培不協，形諸案牘，而北大遂解除黃之聘約，學生皆惋惜焉。

中央・大世界・光明・好世界・皇宮・金國

寶座保持業績狀態
第四天映
賊王子 續集
偉世大傑作片
何非凡・梁醒波
林蛟 歐陽儉 李寶瑩 石堅 少新權 王鉶 李帆風 西瓜刨 主演
導演 陸邦

金陵 國民 金華 新舞台 明星 國際 寶漢 長樂 各院冷氣開放
狂滿 今天 八院聯映
硃痕記
大成公司倫理奇情動人曲折古裝鉅構
芳艷芬一點硃痕惹出離奇的恩怨愛恨！
大鑼大鼓 全部歌唱
芳艷芬 麥炳榮 靚次伯 林家聲 半日安 馮峯
最新陣容 盛大演出

娛樂・樂宮
即起定座
明天隆重獻映
色狼沾花惹草 野狼傷人害畜 片上中文字幕
人與狼
MEN and WOLVES
CINEMASCOPE
新藝綜合體電影！
全部伊士曼七彩！
「粒粒皆辛苦」女主角：施娜雲 簡曼奴
「蓋世霸王」巨星：雅門德・烈治
義大利影紅小生：耶斯蒙・達
聯合主演
狼羣飢餓 泰交還村 猛擊狡悍 落兇無比！
人狼搏鬥 血肉模糊 慘不忍觀 風格清新 鏡頭秀麗！

樂宮
明天早場十點半
尋金熱
差利卓別靈 生平大傑作 笑痛肚皮！老幼咸宜。
GTOLD RUSH
後天早場十一點正 哥倫比亞七彩卡通及三傻笑片！
後天早場十點半 派拉蒙大笑片
糊塗跟班
CADDY
馬田 路易 黛烈娜 主演
七毫 一元一 一元半

麗都
十二點半早場 粵語巨片
五諫刀妻
任劍輝 鄧碧雲 主演
明映：戰地海棠紅

真光
寶城艷姬
特藝七彩 片上中文
今早場 芳姐殘花淚

中央
今天午場三時半 五時 七時 ……
智勇鎖邊城
明日七彩槍戰巨片 金槍遊俠
後日七彩驚險巨片 天外戰笳聲

王少英 婦科
熊膽丸
陳惠英 婦科
王廣發 癬
白蝕
尿病

樂聲
欲罷不能繼續展映
孽海長恨
冷暖人間之姊妹作！
每個人都有一個不可告人之秘密！
下期盛大獻映 糊塗小新郎

娛樂・樂宮
今天最後四場
荒島奇緣
THE ADMIRABLE CRICHTON
歐倫比亞 諧趣大喜劇！
堅尼夫摩亞
明天早場十點半 尋金熱
明天隆重獻映 人與狼

豪華・快樂
今天獻映：百看不厭的巨片！
美高梅電影藝壇不朽文藝悲情劇
明星多於天上！光芒照永彩！藝術萬世不朽！
Romeo and Juliet
羅密歐與朱麗葉
至情至聖，感人肺腑，王牌之作！

利舞台・普慶
（電話定座）67777 72436
昨天滿今天四場聯映
蕩子淫娃
片上中文 伊士曼七彩
希臘肉彈一出影城墮落雌相顧失色

港九首輪影院聯合廣告